臺灣日日新報 夕刊
四月十三日
夕刊定價一部二錢

南支の政治的局面は 汪氏來訪で新段階へ

【廣東十二日發同盟】汪精衞氏の廣東訪問は南支のみならず廣く南支全般に亙つて絶大なる反響を呼び、更生國民政府の發展に極めて大きな意義を與へてゐるが、汪氏隨行の同志とともに十三日在廣東軍部側當局者と膝を交へて懇談、新しき重慶に反すべき自らの抱負を吐露する筈で、南支の政治的局面は汪氏今回の來訪とともに一段階を進めるものと豫想されるに至つた、南支方面においては昨年秋以來連續的に行はれた作戰の成功と相俟つて新秩序建設の歩調は愈よ急速の度を加へ、經濟的には珠江貿易の復活によつて南支本來の經濟活動が漸くその緒に就かんとしてゐる際であり、汪氏の廣東訪問は日支兩國のみならず第三國方面においても將來における南支の政治的經濟的發展を卜する一指針として非常な注目を集めてゐる、而して汪氏は昨年夏重慶脫出後最初の廣東訪問を行ひ安藤最高指揮官と懇談の結果、兩廣方面における局部的休戰の可能性をラヂオ放送したが、今や再び意義深き廣東に來り發展ある新政府樹立の新態とともに今後重大施政方針を日支兩當局に示すこととなつたが、今後の南支政局は更生國民政府の最も重要なる推進力の一部として世の視聽を集める活動を展開するものと見られるに至つた

南支で陸鷲活躍

芷江飛行場を爆擊

【○○基地十二日發同盟】わが南支陸空軍、神、紺本、津野、宇野諸隊は昨十一日に引續き佛印方面敵輸送ルートに對して猛爆を敢行、南寧西北方百五十粁、龍安、平馬附近において右江上のガソリンを積載せる民船約五十トン及び軍需品を滿載する敵十餘輛の自動車を攻擊、その十數輛を爆破し擱座炎燒せしめた

【○○基地十二日發同盟】我海軍航空隊高田少佐指揮の大編隊群は十二日午後六時頃[illegible]湖南省の敵空軍據點芷江を急襲、飛行場及び附近軍事施設に巨彈の雨を浴せこれを徹底的に爆破、潰滅に瀕しつつも最後の足掻きを續ける敵空軍に大打擊を與へて全機無事歸還した

蘭瑞兩國海面に 英が機雷を敷設

同方面の事態緊迫か

【ロンドン十二日發同盟】十二日英海軍省はオランダ、スエーデン兩國近海にも機雷を敷設した旨發表し異常な衝動を與へた、右は戰火が愈々ゾイデル海面近く波及した事を物語るもので同方面の事態は更に緊迫の度を加へるものではないかと見られる、英海軍省發表左の如し

英海軍は今回スカゲラック、カテガット兩海峽並にオランダよりノルウエー海岸に到る北海海上の相當區域に亙つて機雷を敷設した、機雷敷設地區は西はシリング附近オランダ海岸より二十四浬、北はベルゲン西南六十浬の海面にまで及んで居り、更に東に延びてゐるものである、今回敷設された機雷原は如何なる箇所においてもスエーデン、オランダの領海には及んで居らず、且つ中立國船舶航行の安全の道を考慮してゐる

英の攻擊を擊退

【ベルリン十二日發同盟】ドイツ軍司令部發表

一、ドイツ軍ノルウエー進駐部隊はトロントハイム及びスタヴアンゲルにおいて英海軍の攻擊を擊退すると同時にオスロ、ナルヴィク、エルヴエルム等各地區において戰果を擴大した

一、ノルウエー軍は十日クリスチャンズンド及びベルゲンを奪回したと稱してゐるが右兩市は完全に我が掌中にあり、市內は極めて平穩である

英機八機を擊墜

【ベルリン十二日發同盟】ドイツ軍司令部發表＝英空軍は十一日ノルウエー沿岸各地のドイツ軍陣地を襲擊、我がメッサーシュミット戰鬪機はこれを邀擊、多大の損害を與へて擊退した、右戰鬪において英爆擊機八機は擊墜された

諾威軍の武裝解除

【ベルリン十二日發同盟】ドイツ官邊の發表する所に依れば、ドイツ軍は十二日オスロ附近の占領區域を擴大してドラムメン・エースホルトにまで進出、更にノルウエー北端のエルヴエネス守備のノルウエー軍を武裝解除したと云はれる

獨軍の決意發表

『斷乎報復の用意あり』

【ベルリン十二日發同盟】英空軍は十二日デンマーク、ドイツ國境シユレスウイッヒ、ホルシユタイン地方を空襲、同地の鐵道爆破を試みた、右に就きドイツ軍司令部は左の如きコムミユニケを發表し斷乎報復の用意ありと強硬決意を披瀝した

英空軍は十二日シユレスウイッヒ、ホルシユタインに來襲、ドイツ交通機關に最初の爆擊を加へた、若し斯かる爆擊が今後繰返されるならばドイツの對英空襲は新たな事態を惹起するであらう

英佛側が不利

暴風中に戰鬪を續行

【ローマ十二日發同盟】ステフアニ通信社報道に依ればスカゲラック海峽は昨日來暴風吹き荒み[illegible]

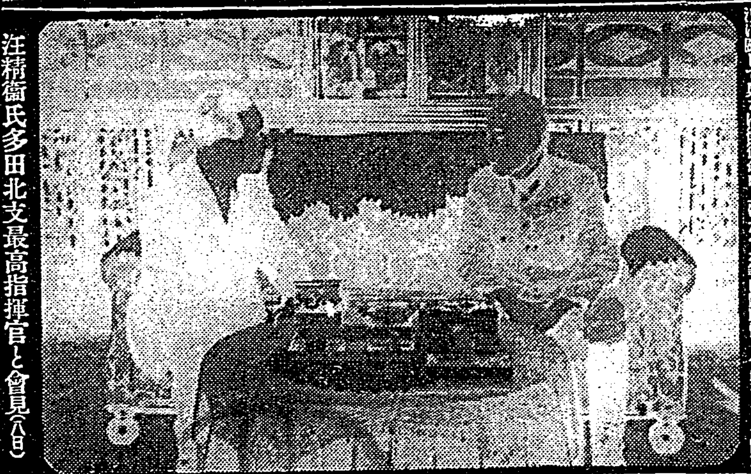

汪精衞氏多田北支最高指揮官と會見(八日)

醍醐侍從武官歸京

【東京十三日發同盟】[illegible]して約一箇月間に亙り南支、北支方面に派遣の我が陸海軍部隊の戰況視察並に將兵慰問をなした侍從武官醍醐忠重公は十三日午前七時三十分東京驛着歸京、直ちに侍從武官府に出仕 天皇陛下の御前に[illegible]を何つた上[illegible]具さに御復命申上げた

軍需工業指導 一般方針を決定

【東京十三日發同盟】陸軍では新軍需工業指導一般方針を決定し、航空本部、兵器本部その他の各機關に示達、これ等各機關より十三日兵器本部、航空技術研究所[illegible]に示達[illegible]せしめた、而してその內容は次の如く

一、軍需工業能力の向上
一、軍需工業機構の[illegible]
一、軍需工業の分布
一、軍需工業構成要素の[illegible]

等で、極めて重要でこれに依り新軍需工業は更に一步の前進が期待される

內閣參議も 現地派遣か

【東京十三日發同盟】政府は十二日の定例閣議において近衞內閣以來歷代內閣が企圖しつつもその實現を見なかつた閣僚の現地特派[illegible]を正式に決定し、松岡[illegible]、吉田[illegible]、小磯拓務の三相を夫々北中、南支に派遣し[illegible]

三大臣語る

大陸慰問が決つて

【東京十二日發同盟】十二日の閣議で突然大陸慰問行の三大臣が決定した[illegible]

松野鐵相 [illegible]

切符制實施の 下準備は進捗

藤原商相 車中談

【小田原十三日發同盟】藤原商相は[illegible]

精動理事長の 銓衡に着手

信望ある大物を目標

【東京十三日發同盟】精動の改組[illegible]

人事

[illegible]

無絃琴

上海の共同租界工部局の市參事會[illegible]

獨强力部隊上陸

諾威西岸一帶を掌握

【ローマ十一日發本社特電】ベルリン來電ドイツ軍の强力な陸上部隊は十一日オスロを始めノルウエー西海岸のベルゲン、スタヴアンゲルに上陸した、この結果ノルウエー西海岸一帶の防備施設は事實上ドイツ軍の手中に歸した、一方他のドイツ軍部隊はエルヴエルムを占領し士官八十名を含むノルウエー軍の數箇大隊を捕虜とした

獨和國境方面緊張

【アムステルダム十二日發同盟】ドイツの北歐進出とともにドイツ、オランダ國境方面は俄然緊張の度を高めて居り[illegible]

獨水上機基地を空襲

【ロンドン十二日發同盟】十二日英空軍當局は「英空軍はバルチック海沿岸各地のドイツ水上機基地を空襲しこれに爆彈の雨を降らし更にバルチック海航行中のドイツ船舶を爆擊した」と發表した

佛首相諾公使と會見

【パリ十二日發同盟】レイノー佛首相は十二日官邸に駐佛ノルウエー公使の來訪を求め會談を行つた

阿部全權大使と 隨員も特に出席

連絡部長官會議終る

【東京十三日發同盟】興亞院連絡部長官會議第三日は十三日午前十一時より首相官邸に開催、本日は特に阿部全權大使並に隨員の出席を求め[illegible]

諾威二派

親獨と親英

【ベルリン十日發本社特電】[illegible]

瑞典緊急法令

【ベルリン十二日發本社特電】スエーデン國會は[illegible]

勅令公布

【東京十三日】十三日左の勅令が公布された
一、臺灣總督府[illegible]改正の件
一、明治二十八年勅令第四十號[illegible]改正の件

三國志 (177)

(出廬の卷) 吉川英治作 矢野橋村畫

湖江(七)

[illegible]

洋裁の近道

六ケ月で奧義までわかる 高い洋服も半値で出來る

[illegible]

文化服裝學院通信部 東京市澁谷區代々木山谷一八五

新入學期は……御子樣にとり大きな轉換期です、小學校にしろ上級校にしろ、幼き者には過ぎた精神的負擔で、之が過勞の因となると發育も健康も阻害され勝ちで、やがて一生取返しのつかぬ虛弱體に陷る事も往々あるのです、それ故常に優れた滋强劑を御與へになり、底力ある體力を養ふ事が何よりも肝腎です。

滋養 鐵肝油は……こうした方々に一番推奬され、而も大抵の方が誠に喜ばしい結果を見たと口々に賞めそやされて何處の御家庭でも評判ですが、之は鐵肝油が造血鐵分と强力肝油をコロイド化した滋强料で、飲めば早速造血機能を旺んに造血力を倍强する働きがあるので、見るからに血色よく元氣を增し、一方では榮養をも充實します結果、活力抵抗力も備つて、身體の弱り等全く付け入る隙を與へないからなのです。

それに鐵肝油は一般肝油と違つて、お茶や牛乳に氣持よく溶け、誰方でも美味しく手輕に、胃腸障害なしに飲めるので大好評

定價 一五〇瓦入 一円八十錢 五〇〇瓦入 四円八十錢
(全國有名藥店にあり)
發賣元 東京市深川區佐賀町一 株式會社工藤商店藥品部

造血力を倍强する

專賣特許・電氣コロイド製法
滋養 鐵肝油
茶か飲める劑・水に溶ける肝油劑

臺灣總代理店
臺北市永樂町三丁目
東西老藥房
(有全島各藥局)

見本瓶無代進呈

大根卸しで節米

汽車辨の無駄飯省きに妙案

國鐵で十一萬圓節約

【東京十三日發同盟】汽車辨當に殘された飯の量は昨秋永田鐵相の時代に問題になつて以來、鐵道省でも種々頭を惱んでゐたが仙臺の一驛辨當により意外な解決法が見出され、既に[illegible]

汽車 辨だけでなく折詰、[illegible]

辨當 [illegible]

實施 [illegible]

新竹州產倉協會の本年度總會 [illegible]

航空防疫陣を强化

臺北飛行場に檢疫官

臺北飛行場に於ける航空檢疫は從來臺北州衛生課に於て實施し來つたが[illegible]

電燈のある部屋には必ず管制設備

屋內遮蔽設備を完備せ

臺北市では防空上燈火管制設備を一層强化するため去る一日から一ケ月間を屋內遮蔽設備完備期間と定め全市の各戸に[illegible]

小野氏の新聞學講演 [illegible]

遙々と內地へ

息子の舊師を御見舞に

師弟愛の美しい話

病氣にたふれ內地へ引揚げたわが子の舊師の恩が忘られず五年間も見舞金を贈りつづけた許りか老の身に拘はらず海を越えて病床の舊師を訪れ"去る者、日に疎し"の諺を逆に行つたといふ師弟愛の床しい話が[illegible]

在職三年間に [illegible]

見舞金の募集 [illegible]

遺家族招待の音樂會は盛會 [illegible]

皇太子樣大宮御所行啓

【東京十三日發同盟】皇太子殿下には學習院初等科御入學後十四日初の日曜日を迎へさせられるが[illegible]

中井中將參內

在任中の軍狀を奏上

【東京十三日發同盟】中南支方面に赫々たる武勲を建て十一日午後東京に輝く凱旋をなした中井良太郎中將は十三日午前九時三十分參內、[illegible]

遺家族住宅や遺家族會館

新竹の援護會で建てる

【新竹電話】新竹州銃後援護會では[illegible]

佐藤氏の個展開く [illegible]

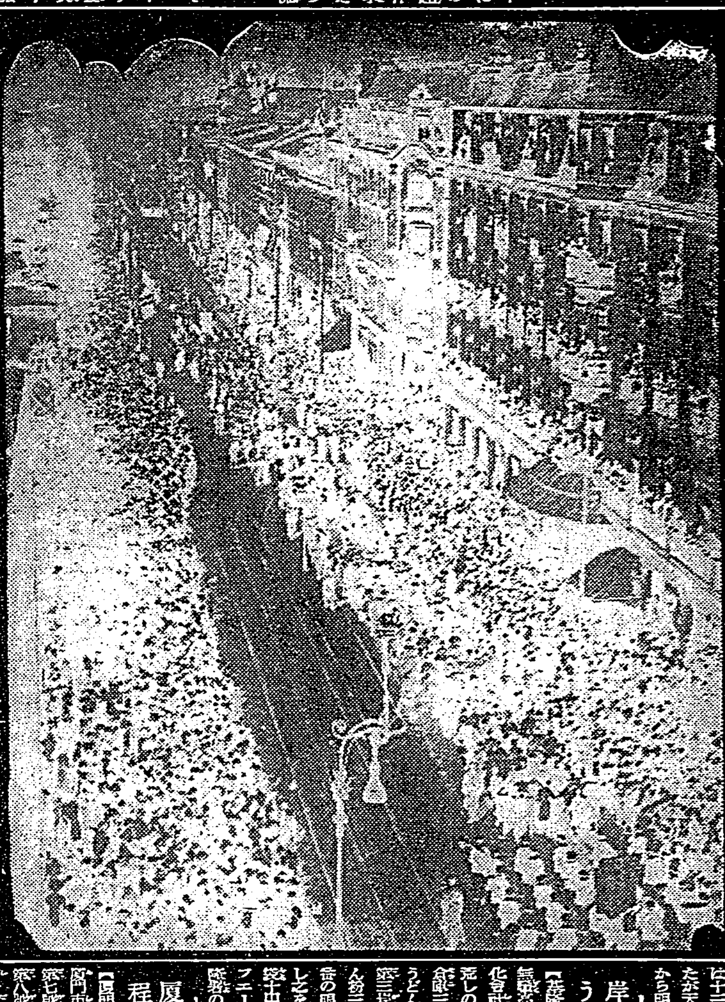

戰火に包まれたオスローの中心街

第一女子妻公園が白衣の勇士を慰問

潰滅近き南支那の援蔣ルートの內幕

寸斷された蛇の尾の如し

反共和平建國の旗印も逞しく新國民政府の新東亞建設に比して餘りにも惨めな抗日政權の没落の一途を辿る姿は[illegible]

抗戰資材 [illegible]

夢物語と [illegible]

輸送力を [illegible]

輸送費は [illegible]

支那奥地 [illegible]

操縱技術 [illegible]

退却以前 [illegible]

先づ十二名に許可

臺南州下では七名にも上る

本島人の內地式改姓名

皇紀二千六百年の紀元節を期して實施された本島人の內地式姓名變更については[illegible]

州郡別	新姓名	舊姓名
臺北	中里　瑞	[illegible]
新竹	岡本　崇	[illegible]
[illegible]	[illegible]	[illegible]

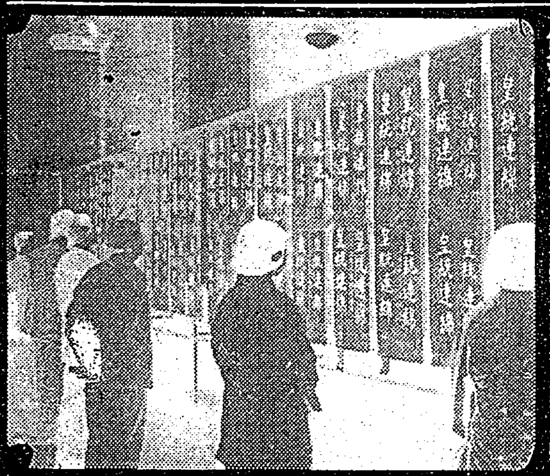

何等得る [illegible]

臺拓香港支店長宅の家宅捜査事件の經緯

【香港支局本社特電】[illegible]

コードの [illegible]

光る諸將星の書

門外不出の逸品が三十一點

奉讚書道展開かる

[illegible]

臺北競釣會 [illegible]

鮫澤辯護士の事務所 [illegible]

岸壁の倉庫からうどん粉を竊む [illegible]

厦門で市場の諸規程を十日附で公布 [illegible]

けふ明法一回戰 [illegible]

海上警報

[illegible]

岸壁で骨子賭博 [illegible]

今夜の放送 [illegible]

定期航空 [illegible]

出船・入船

香取丸（出港）[illegible]

あすの天氣

臺北地方　北東の和風晴明日北東の疾風晴後曇雨
北部地方　北東の疾風晴後曇雨
東部地方　北東の疾風曇後雨
西部地方　北の疾風晴後曇雨
南部地方　北東の疾風晴後曇雨
澎湖地方　北東の疾風晴後曇雨

槪況（十三日）[illegible]

今日の映畫

◆東寶國際館
◆タイゲキ
◆新世界館
◆第二世界館
◆大世界館
◆芳乃館
[illegible]

丸善モルサップ
フケ・カユミを除き毛髮の發育を促進する乳化髮毛液
發賣・東京　丸善
全國百貨店藥店にあり

VEGELINE
毛髮養料　ベジリン香水
斯界に多大の信用と愛用者を有する
フケ、及びカユミを去り、脫毛を防ぎ常に頭髮を保全し用後殊に爽快無比也
本舖　東京日本橋本石町　リーガル商會
各百貨店、和洋品店、化粧品店、藥店にあり

四百有余の医学博士諸先生の御推奬賜はる
胃腸病　胃拡張　胃潰瘍
テルミーの食養法
書店、食料品店にて販賣
台北・台南・高雄　越智商店

常盤土地住宅会社へ
仲介　土地　管理　店舗改造　測量　建築

明朗颯爽
すくなくともお髪の感じだけはポマードチヨダが引受けて候
千代田ポマード
東京　千代田山岸商店

乳幼兒の肝油劑
マルト肝油
東京・大阪　和光堂

夢の太湖船
何日君再來
離別了姑娘
李香蘭
テイチクレコード

上海の踊り子
キングレコード

ニキビ　吹出物にぜひ
にきびとりに美顏水
美容藥としても

木の芽時と精神病（上）

醫學博士　辻山義光

春來れども　動亂に備へて國難にいそしむブダペストの看護婦たち

戰時には精神病者が殖えるといふのは現代社會の常識ですが、最近東京方面の精神病院は、一般に入院患者減少の傾向を示して居ります。これは併し、實際に精神病者が少なくなつたといふよりも、勞働力不足その他の原因から、病的傾向がたとへあつても、どうやら使用に耐へる間は、社會が我慢して質の惡い人間を使つてゐるのだとみるべきでせう。その證據には、從來は一たん快癒して退院した患者で、再發して再び入院するものが相當澤山あつたものですが最近はそれが非常に少くなつてゐます。唯飲酒癖を持つてゐる患者だけは例外で、殆ど全部が再發して戻つてきます。酒呑みは世の中の景氣がいいために金がとれるので、却つて飲酒癖を募らせる結果になり、再發の機會が多いからですが、ともあれ全體から見れば質的なレベルが大分下がつてゐます。

殊に精神病の中でも、躁鬱病といふのは心理學的にみれば智能の疾病ではなく、感情方面の障害ですから、輕いものは、少し注意してみれば吾々の周圍にいくらでも見出すことが出來るのです。

昔から木の芽時になると精神病が多くなるといはれますが、これはやはり主として、躁鬱病の事です。躁鬱病は以前は「躁狂」と「鬱病」との二つに分けてゐたもので、その病狀も正反對に違ひ、「躁病」の方は非常に賑やかで、大言壯語的で、世の中に出來ないことは何にもないやうに考へ、すべての人が馬鹿に見えるといふ風ですが、「鬱病」の方はまた世の中のすべてに對して悲觀的で、理由もなく、友だちも財産も失つたやうに思つたり、大罪を犯したやうに思ひ込んだりして、時には過去に罪を殺したことがあるから、その爲に自分は死刑にされる。さうなつたら子供が可哀想だから、一そ自分の手にかけて、といふやうなわけで、突然可愛がつてゐた子供を殺したりするやうなことが起る場合もあります。

併し病狀に違ひますが、よく研究してみますと、どちらも智能の障害ではなく、感情上の疾病といふ點では一致してゐますので、今ではこれを一緒にして躁鬱病と呼んでゐます。したがつて人によつては、躁病なら躁病、鬱病なら鬱病の狀態ばかり繰返す人もあれば躁病と鬱病とが交替にくる人もあります。

ところで躁病に罹ると一時に活動的になりますから、病狀の輕いうちは誰も氣がつかず、唯大變勉強家と思はれてゐたりする場合が隨々あります。併しその後で急に意氣銷沈するとか、または年に何回か季節的に非常に活動的になるが、その他の時は仕事が出來ないといつた氣質の人は、しばしば躁鬱病の危險があるといへます。

飛行家になる　テスト四ツ

世界戰爭がはぢまつて以來アメリカでは若い男女の間に飛行家の志望熱は大變なものです、この空のパイロットになるにはどんな條件がいるかと云ふことは興味あることでせう、次に簡單な四ツのテストを提供します、これにパスした人は視力と神經の健全なことを示すもので飛行家となる資格があるばかりでなく人生の航路であるといはれる結婚者などは一ツお互ひにやつて見て下さい

一、片方の目を閉ぢ兩手のひとさし指だけ伸ばしてこの先きと先きを接觸させてみます、一遍で雙方の指先きが合へば、あなたの筋肉の統制力は立派なものです

二、床の上へ白墨でまつ直に線を引きます、その直線の上を前へすすみ後へ戻る、次に目を閉ぢて再びその線の上を前後してみます若しその線から外へそれなければあなたの方角の感覺は素晴らしいものです

三、普通の一尺の物指しを出してその端をもつて腕をまつすぐに前方へ伸ばします、その物指の向ふ端から一吋のところへパイプを立てる、そのままの姿勢を五分間續けてごらんなさい、これには神經の平衡と意思の集中とが必要です、もしそのままパイプを落さなかつたら神經相當がいい狀態にある證據です

四、息をはき出してから、出來るだけ肺臓の中へ空氣を吸込んで下さいそのまま息を止めてみる、誰か他の人に鼻をつまんで貰ふとなほ樂に行きます、息をとめて少くとも四十秒は我慢できなくてはなりません、これは肺臓が健全であるかどうかのテストです、あなたの未來の配偶者にこのテストを行つてごらんなさい

化粧水は自分で　そばかすには夏みかん

白粉もクリームも大變品薄になり不自由になつてきましたが、化粧の本來の意味は肌を健康にすることにあるので、白粉を塗るのは化粧ではなくて正確にはメーキャップといふべきです。その證據には、化粧といふ字は昔は「化粧」に書いたもので、化け粧ふのではなく健康に化すといふ意味でした。ですから私たちの日常の化粧は先づ肌を健康に整へるといふところに重點をおき、外出の際や、晴れの場合、服裝や時期に適合したメーキャップ、つまり白粉を塗れば十分なのです。

そこで肌の健康を保つためには無暗に一日に幾度もクリームを塗つたり、洗顏の代りにコールドクリームで拭いたりするのは皮膚の分泌線を徒らにふさいで新陳代謝を阻止する結果になり、あまり感心出來ません、むしろ、洗顏は良質の石鹼でさつとし、化粧水でといたバニシングクリームをつけておく位が最も適當です。但し化粧水は近頃の代用品類を使つたものより季節々々の果物から簡單に自分で作つた方が、はるかに良いものが出來ます。

橙、柚子、レモン、今ならば夏みかん等の柑橘類はすべて有機酸類を含んでゐて、そばかす等にもききめがあります。水瓜その他の瓜類にはペクチン質があり、西瓜の赤い實のところはフラボン色素といつて、紫外線を避ける特性を持つてゐますし、トマトの色素にはカロテン、チカドチン等がありこれ等は紫外線にあふとビタミンに變化する要素ですから、やはり皮膚のために有效です。

ですから、夏みかん、夏になつたら西瓜の皮の部分（廢物利用）秋にはトマト、冬は柚子橙といふ風に季節のものを利用して自分でお作り下さい。次にはその分量をお教へしませう。分量は大凡で、計るものがない時には藥紙を利用なさると重寶です。

一、柚子、橙、レモン、夏蜜柑の場合

絞り汁	三〇グラム
アルコール	一〇グラム
蜂蜜	一〇グラム
水	五〇グラム

皮は卸すか刻んでアルコールにつけておくとよく出來ます。このしぼり汁を三回位布で漉して透明な液にし、蜂蜜は湯煎でよくとかしてからまぜ合せます。

二、西瓜の皮

しぼり汁	七〇グラム
蜂蜜	五グラム
アルコール	十五グラム
硼酸	一グラム
水	十グラム

三、トマト

しぼり汁	六十グラム
蜂蜜	十グラム
アルコール	十グラム
硼酸	一グラム
水	二十グラム

すべてしぼり汁を十分こすことと硼酸や、蜂蜜は配合目料の水でよくとかしてから混ぜ合せることが肝腎です。普通一ヶ月位は保存ができます（伊藤波満子）

御存知ですか　便所の臭氣止め

暖かくなつて、便所の臭氣が鼻につきますが、汲み取の後などは特にひどいものです。この時は、お線香をいぶすか、醤油を二、三滴炭火の上にたらすとよいのです。殺蟲劑をくべてもよろしく、防臭劑を撒くのは御承知のことですが、これも上等のものでないとよくききません。廢物を利用して臭氣を止めるのには、茶殼を乾しておいて毎日、又は三日おきに少しづつ入れます。臭氣が茶殼に吸收されてよく、又火鉢の灰、わら灰などを入れるのも有效です。それからにんにくを二個入れると臭氣も止まり、蛆もわきません。

連載マンガ　ウチノトウチャン（61）　横井福次郎

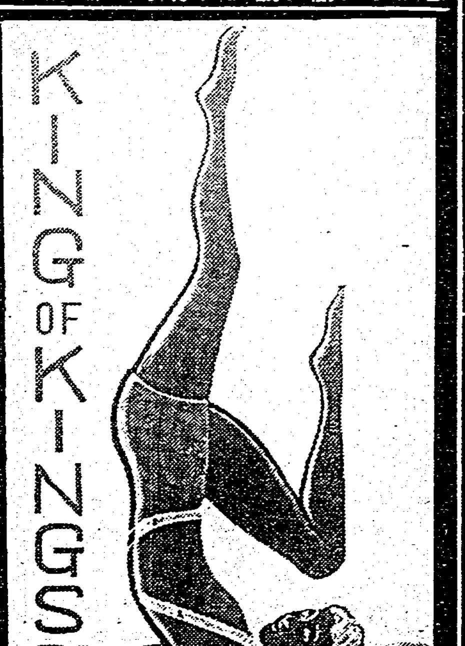

歡喜の源泉

無能體の快速強精回春藥發見

青年期の障害には—一粒
中年期の早老には—三粒
老年期の衰弱には—五粒
で宿望達成

男子青春腺刺戟復活素　キング・オブ・キングス

生理學大權威日獨醫學博士　羽太鋭治先生創製

早老無能の悲哀

男として早老無能の悲哀ほど深刻なものはあるまい。性力の衰退はあらゆる意味に於て人生の幸福を破壊するものである。頭腦朦朧として氣ふさぎ、元氣活力なく、同時に生殖機能も知らん間にどんどん障害を起し、家庭には風波絶えず、夫婦間には水臭くなり人生無上の歡喜を喪失するに至つては、何んたる不幸の極みであらう。

人生の幸福

それに引換へて、活力が人並以上強健であり、頭腦明晰、精力横溢で何事をするにも些の不滿も倦怠も感ぜず、元氣一杯張り切つてみるばかりでなく、若々しく何人にも負けない能率をあげ、樂しく勇んで稼業にいそしみ得るとせば、人生が如何に樂しいものであらうか。

さらば退けよ早老を

今一番壯んであるべき年齡に早老にて不幸にも性力不足を感じつつある人は勿論、あきらめてゐた老年者で精力、活力を補給し以て二春の行樂を再出發しようと欲する人のために、現代文化の産物たる羽太鋭治博士の新發見の科學的回春強大強壯劑キング・オブ・キングスを推奨し得ることを御喜び下さい。

本劑は人體の諸生殖機關中、一番官能感受性の鋭敏な睾丸内生殖腺（一名青春腺）に直接作用する藥效により、ホルモンの内分泌作用を旺盛にするのである、多量に分泌せるホルモンは他に排け口がないから生理力強化の原動力となる。

故に生理力の強化は必然的に精力を充實せしめて、生殖諸機關の活潑なる運動を促す、從つて早老、老衰は除去せられ、回春の目的を達するのである。

かくして生殖腺内分泌作用の増強、精力旺盛諸生理機能正常快復、回春と完全無缺な藥效はいかなる性的缺陷者にも根本から若返りの目的を達せしめるばかりでなく、服用二十分後にあらはれる藥能には何人でも感嘆せずには居られないであらう。

御注文は即刻に

本回春強精劑キングスは全島各有名藥店で販賣してありますが、万一品切の節は東京市芝區通新町十三番地総代理店合名會社春泉堂（振替東京七七一番）へ振替か、或は小爲替又は代金引換便にて御注文下されば、至急秘密に發送致します。藥價は小箱（一〇〇粒）二圓、中箱（一八〇粒）五圓、大箱（六〇〇粒）十四圓です、送料は全部四十五錢ですが其のうち十五錢だけを御加算願ひます。

若い者にも負けない位だ

（京城）藤野丸吉

世の中のありとあらゆることを、し盡して來た七十に手が屆く様な樂隱居の身でありながら、今更若返つて長生きしようと慾を出すわけではありませんが、時々碁を打ちに來る私と同じ年輩の友人等が皆んなが相談でもした様に碁最中には必ず懐中から小さい瓶を取り出しては、得體の知れない丸藥を笑ひ乍ら、こそこそ服むので不思議に思ひ、きいて見たところ、服めば頭がはつきりして來るばかりでなく年寄でも若い者に負けない程元氣になり、青春の感情をも取り戻すことが出來る若返り藥キング・オブ・キングスだとの話につい服んで見る氣になつて注文したのがそもそもの原因でありました。（中略）今は自分乍ら驚く程青春の氣分が體内に漲り、若い者にも負けない位になりました、拾圓分大箱又送つて下さい。

良人に變つて御禮の手紙を

（滿州）金光照枝

先日御送り下さいました二度目の注文のキング・オブ・キングスは確に受取りました、良人が貴店の御藥りを服み始めてからは家庭に包まれてゐた家庭が急にぱつと明るくなり嬉しさの餘り不在中の良人に變つて御禮の手紙を差上げる次第で御座います。故國を離れ此の土地に來て成功したいばかりに骨身を惜まず夢中になつて働いたせいか、良人の體は側で見るのも痛々しい程衰弱してゐました、良人に適あつての金であるのに此れ迄に衰弱上げてから體が此の調子ではと、強壯劑をばあれやこれやと求める中、運よく選び上げたのがキング・オブ・キングスでした（中略）今はまるで見違へる様に元氣になり、體重も二貫目も増へたさうですし、凡てが活動的にそして元氣になつて呉れた事を心から感謝して居ります

服んでから二日目には

（新竹）木暮行雄

もともと體は人に負けない程、丈夫な方でありましたが長年の無節制の生活がたたり此の頃は一晩でも無理な夜遊をすると、疲勞、倦怠が甚だしく自分乍らも悲觀せざるを得ない程、精力の全く衰へた無能者になつてしまひました、こうなつた以上は悲觀した所でどうにもならんことでありますし、早くなほすのが得策だと、注文したのが貴店の強壯劑キング・オブ・キングスでした、藥效が確だとは方々の人から聞へきいて信用はしてゐましたが此んなに素晴しく好く效くとは思ひませんでした、服んでから二日目には彼んなに苦んだ疲勞、倦怠がうその様に回復してしまふし五圓分を皆んな服んで仕舞つた、此の頃は無理な仕事を毎日續けても何んともなくなりました、もう少し續けて服みたいと思ひますから五圓分中函代引便で又御願ひします。

壯年の体力と精神力

不健康と病弱とを克服し、且つ低下せる体位を昂め眞の健康を獲得する事が新東亞建設に於ける健康國策の第一義です

仁丹の服用に依つて「氣分の爽快感を覺える」ただそれだけでも日々幸福な生活が出來るが仁丹は更に心身の過勞・精力の消耗を豫防恢復して潑剌たる青年の如き元氣と精神力を湧溢させる

仁丹の活用

健胃整腸に
口中殺菌に
元氣充溢に
精氣增進に
外出旅行に
執務勉強に

丸善モルサップ

VEGE
養料ベジーン
各百貨店、和洋品店、化粧品店、藥店にあり

星ぞら (20)

……上演上映禁……

作　井伏鱒二
畫　小林秀恒

妙な交際（一）

謙吉は妙な見合をさせられて、しかもその翌る日は、直ぐにもう一つの妙な厄介なことを背負はされた。父は謙吉を呼びつけて云ふのである。

「昨日、あれから僕は、杉野院さんに電話しておいた。ところが、先方でも心よく御承知して下すつた。お前は先方のお嬢さんに、電話しなければならんのだ。先方では、お前の電話を待つてをられるかも知れん」

こんなに物事を押しきめにしてしまふのは、父のいつもの癖である。謙吉はまた厄介なことを背負はされたのに気がついて、彼はうんざりしてしまつた。

「しかしお父さん、いつたい何のため電話しなくちやならないんですか。お話のしやうがまだ足りないんですか」

謙吉がわざととぼけてたづねると、父はいつもの癖の命令口調で事務的に云つた。

[illegible]

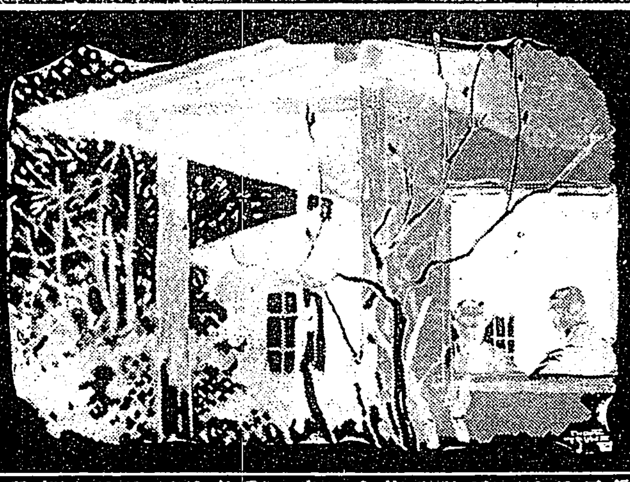

「お前はこれから、杉野院さんのお嬢さんと自由交際といふのをしなくてはならん。僕は杉野院さんと、最早やその契約をすました。お前はお嬢さんに電話をかけて、どこかへ散歩に行くか芝居を見るかするのだ。お前たち二人はお互ひに、氣ごころといふものを知り合はねばならん」

「でも、それは僕としては……」

謙吉が抗議を持ち出さうとすると、父はそれを遮つた。

[illegible]

しかし老父は、自分では荒唐な遊びをしてゐると思つてゐる。[illegible]

市川宗家物語り

團十郎の名跡は高麗藏に

[illegible]

東寶新映畫　新妻鏡

演出　渡邊邦男
撮影　友成達雄

【配役】
七里文代　山田五十鈴
碇閑博　岡譲二
弟郁夫　小高たかし

大木啓一　齋藤英雄
菅まち子　里見藍子
梅子　沢村貞子
金田徹　立松晃

[illegible]

[illegible]

―今日の話題―　國民政府の停戰命令

南京還都後の國民政府に課せられた重要任務は、[illegible]「和平の實現」[illegible]

[illegible]

本社主催　將棋高段者對抗戰

△先手　七段　塚田正夫（第十五局ノ三）
▲後手　六段　平野信助（図は三六歩迄の局面）

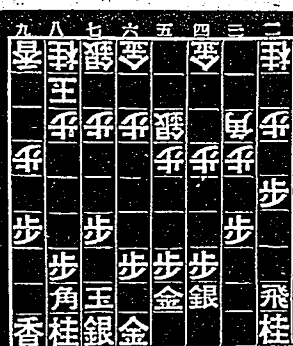

△七一銀（一）　▲六八銀（一）
△五一金左（一）　▲五六歩（一）
△七四歩（三分）　▲五七銀右（三分）
△四三金（十五分）　▲四六歩（三分）
△五一角（三分）　▲一八飛（十分）

ナシ　（塚田持時間）　▲平野（持時間）　ナシ

平野氏二回勝三回目

指手卅一手　持時間各九時間
消費時間　△一時間三十七分　▲一時間廿一分

引角戰法の對策

觀戰記　八段　萩原淳

[illegible]

木村名人講評

上手七四歩は七三角の活動を狙めた角の發展策で敵の攻撃力を殺がんとする反撃の意圖である。[illegible]

觀賞用に相應しい　野草の栽培法

たんぽぽ、れんげ草

[illegible]

新版『南進臺灣』を撮影

[illegible]

今週の映画　純情一代男　十五日から大世界館

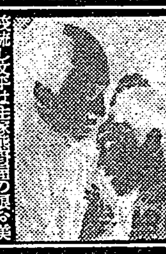

[illegible]

臺日柳壇　塚越正光選

[illegible]

夕刊經濟欄

傷病軍人恩給及び遺族扶助料の前貸取扱

[illegible]

商況（十三日）

東京銀行貸株　東京國債前場　東京短期前場　東京長期取引　東京短期取組合　大阪短期前場　大阪長期前場　大阪棉花前場　横濱生絲前場　株式社債　爲替　金塊　銀塊　棉花　小麥　生絲　砂糖

[illegible]

臺日案内

書籍　古本買入！野田書房
醫院　性病科　永吉醫院
　　　小林醫院
寫眞　寫眞機の御用命は先づ西尾へ
　　　新型カメラ續々入荷
　　　カメラ中古品高價買入
内地土産　タンカンと木瓜
時計眼鏡　和田はメガネ専門
　　　メガネ専門　日光堂
金融　メガネは金光堂
　　　電話・商品券
ラヂオ器械　ラヂオ十ケ月月賦
電器機具　電氣工事
洋服　婦人服地新柄揃
　　　春の婦人服飾品
藥種商　梅肉X丸
　　　梅肉X
　　　淋病は板野淋藥で治る
　　　血肉エキス
樂器　ピアノ中古買入
　　　中古オルガン
紙文房具　萬年筆は文化堂
　　　製圖器と學用品
雜件　ワイシャツ村井
　　　晴雨傘　村井
　　　特許商標　岸喜鑑

新古日本刀賣買
冷藏庫修繕
冷藏庫製作及修繕
朝顔優秀種子
黒紺の染料
男女諸招聘
第一徴兵

ユビキリ　シテ　グリコノ　ヤクソク

度胸を忘れる！　カルピス

安住蚊煙香（あずみかとりせんこう）
エキカトール
芳香強力殺虫藥水
猪印
本舗　安住大藥房　P.2

碁！負けつづけ　ノーシンのんで　勝ちつづけ

結核体質の諸原因！
重いお産・病後・精神上の苦勞
結核は年毎に蔓延して現在統計上に現れた數字だけでもザツト百五十萬を優に越してゐる。この恐るべき結核患者が殖える一方なのは吾等の體質にその重大原因が潜んでゐるからである。
結核菌が侵入した場合抵抗力の強い人は發病しないが、弱い人、つまり生れつきの虚弱體質とか、榮養不良、病後又は過勞、過度の勉強、精神的苦痛、妊娠、重い分娩後等は結核に一番罹り易いから、こんな場合には適當な強壯劑で恢復を速かにし、抵抗力を増強しなければ危險である。
世界的強壯劑ネオトン(NEOTONE)はヴイタミン榮養素の他にカルシウム、カリウム、鐵マンガン、クレオソート、グアヤコール等人體に最も必要な諸有效成分を含有した強壯劑で體内の抵抗力を増大して結核菌の繁殖を防止し、食慾を進め、體重を増加し、同時に消化機能を強化する榮養と藥物の兩作用を有するが故に結核體質の人は勿論、感染の不安ある人にも極めて適切な強壯劑である。
適應症　呼吸器疾患・神經衰弱・貧血症・腺病質・食慾不振・産前産後・榮養失調・病後恢復期
包裝　350錠
効果本位　NZ-40
株式會社　柳韓洋行　京城府西大門町二丁目　大連・米國羅府・天津・臺北
世界的強壯劑　ネオトン
（各地著名藥房販賣）

腸にわかもと　カタルに

それは……時代の進歩です
今までに奥様も、女房も、月々の生理日を姑息な方法でニッウウに過してゐましたが……
世の中の進歩は、手軽でとつても衛生的で安全な……月經帶衛材料さんぽんが時代を出現し、ひと月ちゅういつも朗らかに過せるやうになりました……
新様式の月經衛生材料　さんぽん・四十五錢・一円

臺灣日日新報
本日夕刊共十二頁

日支協力に依り和平は必ず成功
中山記念堂で汪精衛氏談話

【廣東十三日發同盟】汪精衛氏は十三日午前十一時半より中山記念堂に於て日華新聞記者團五十餘名と會見約三十分に亙り大要左の如き談話を發表した

余が今回南京に於ける劃期的な政務の餘暇を裂いて廣東を訪れた目的は和平運動は中日二國協力してやるべきものであると云ふ事を提唱したいがためである、今この和平運動の要點を述べて見よう、この運動は日本が既に提唱したものである、日本は中國の興隆を要望し中國を助けて東亞に於ける新生國家たらしめ日本とともに東洋平和の責務を分擔すべきことを希つたのである、之は日本の國策でもあり輿論でもある、中國側でも日本のこの國策輿論を認識したればこそ中國にも和平救國の輿論が澎湃として湧き起るに至つたのである、されば之の運動は中日協力の運動と云ひ得る、この運動實現の可能性に對し相當疑ひを抱いてゐる向もあるやうだがそれは中日協力なる一點を忘れてゐるからだ、この協力の發動の段階たる相互信頼が既に中日兩國に依つて實現されてゐる以上この運動の成功は確定的である、去る三月三十日我國民政府が南京に還都して新政府樹立に成功したのもこの中日協力の結果である、併しながら現在の段階を以て和平運動の成功とは未だ云ひ難いがこの運動が新しい段階に入つたと云ふことは云ひ得るのである、これより踏み出せばこの運動は必ず成功するのである、次に此の機に表明したいことは昨年八月來廣の際ラヂオを以て安藤最高指揮官との會談に關し放送したが現在の廣東に於てもこの安藤最高指揮官の意思が依然として繼續してゐることである、今後も吾々はあらゆる障害を克服してこの精神で行きたい、要するに余の云はんとする所は

一、和平反共建國の實現
二、誠心誠意を以てこの運動に邁進すること
三、昨年八月のラヂオ放送に於ける意思を引續き繼承すること

の三點に盡きる

この大會を通じて始めて反共和平建國運動のきつかけを見出すものである、從つて單なる儀式的表面的のものとは全然異なり積極的に全國民衆をして和平運動を負擔させ國民政府の基礎の上に磐くこの運動を展開させようとするものである、この全國大會は政府の力で出來たものである、これを成功させる爲に一方で政府は民衆を指導し民衆は政府に協力して完成するのである、我々は北支、張家口、更らに廣東と各地を廻つて我々共同の目的に向ひ協力して邁進する熱情と熱意を愈よ強く認識するを得た

全民衆和平へ
林宣傳部長談

【廣東十三日發同盟】汪和國民政府が放つ反共和平建國の第一彈は「全國民衆慶祝國民政府還都擁護和平大會」として來る二十六日を期し全國一齊に擧行を見る事となり既に南京においては準備委員會を設立して各般の準備を進めつつあるが十三日中山記念堂における汪精衛氏の記者團との會見に引續き宣傳部長林柏生氏は今次の大會に臨して左の如く語つた

今次大會は國民政府の南京還都に際して各地民衆の示した熱烈な支持擁護の具體的な現はれである、國民政府の改組還都は和平完國の實現ではない、我々は

農林省の方針
農產物等の價格形成

【東京十三日發同盟】價格形成委員會官制に依る農林水產物及び農林水產業用物品の價格形成に關する農產物等價格形成部門委員會は來週中に農林大臣より委員長並びに委員を任命し組織を完了する筈であるが農林水產物及び同用物資の價格を取扱ふ農產物等部門委員會に臨する農林省の方針は左の如くである

一、米穀については價格形成委員會と米穀統制委員會との直接の聯絡において價格を形成する但し日米の價格形成に關しては農林商工兩省協議の上價格形成中央委員會で決定する

一、農林省所管專門委員會は麥類、食糧農產物、木炭肥料水產物、畜產物水產資材及び關係物資工業農產物機械具等の各物資につきグループ別に十二の專門委員會を設け委員長は農林大臣これを指名し、右專門委員會で內定の上物價形成委員會の各部會で正式決定する

食糧增產の積極的運動

【東京十三日發同盟】農林省では十三日午前十時二十分より農業報國聯盟常會を開催、島田農相、岡田、荷見兩次官、松木參與官、各局部長等約三十名出席、食糧問題の重大性に鑑み

一、食糧充實運動班派遣
一、食糧の節約合理化運動
一、米麥、木炭の供出集荷の促進

等同聯盟の本年度事業を決定し全國的に積極的運動を展開することになつた

共產新四軍を潰滅

大別山麓の掃蕩戰

冀南地區の綜合戰果

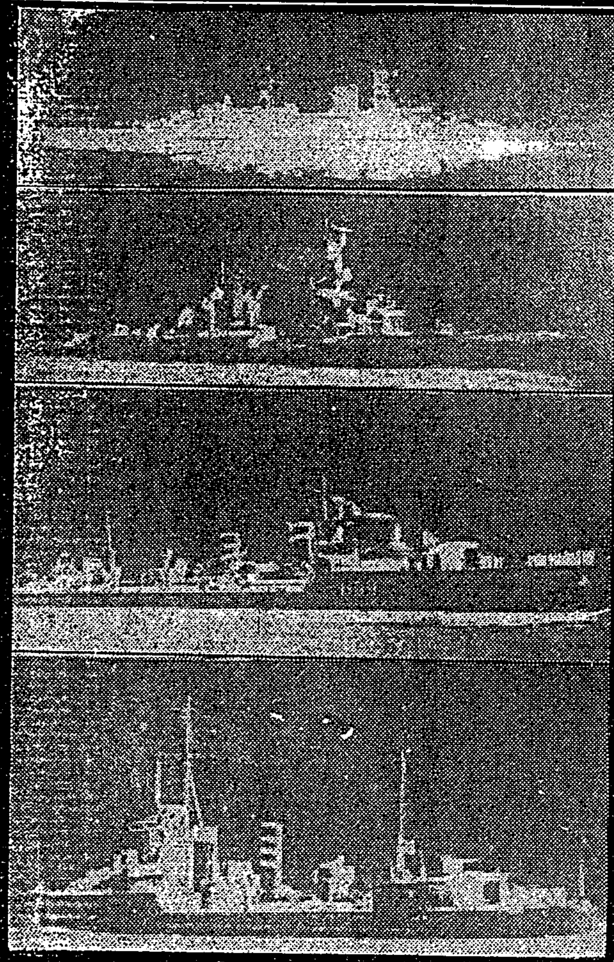

英獨戰で沈沒した兩國軍艦（上から 沈沒した獨艦ブルッヘル號 同獨艦カールスルーエ號 同英驅逐艦ハンター號 坐礁した英艦ハーデイ號）

北歐作戰全體に獨軍が依然優勢

瑞典中立に疑問
貿易は獨の統制下に

獨諾兩海軍協力
急速に防禦措置

瑞典鐵道の利用
ドイツが要求か

進駐獨軍二十萬

英海軍當局沈默

內地石炭需給豫想

對獨石油禁輸
羅國政府

英空軍省發表
英獨の空中戰

丁抹船十隻を英國が押收

勝報を鶴首する倫敦市民

伊太利電擊作戰？
流言亂れ飛ぶバルカン

事變公債四億圓
廿二日第一回賣出し

三九年度の香港の財政實績

吉田厚相出發

地方機構の強化も實行
滿洲拓殖で

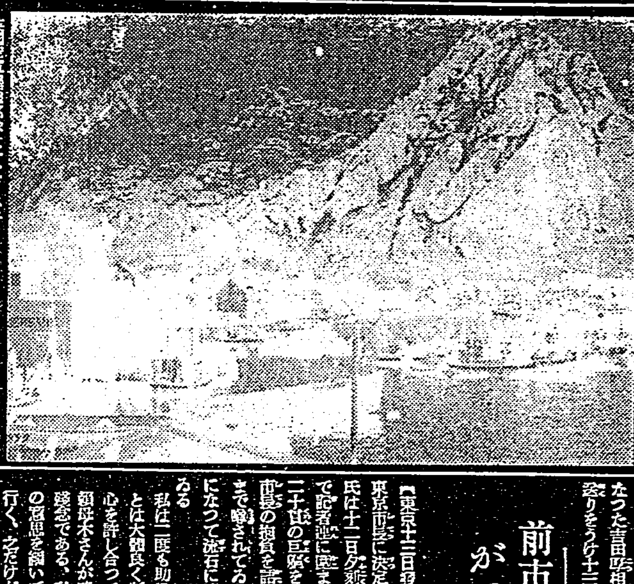

戰火スカンヂナビヤ半島に波及

天津總領事館もソ聯閉鎖

醫療援護の範圍ぐつと擴大
歸鄉軍人に對して

前市長の意思を繼ぎがつちりやつて行く
大久保新東京市長の辭

華北中國記者團の一行來朝

齋藤元高等法院長大審院判事に任官

拓務辭令

人事

お子様の爲に課外讀物・副敎科書として

學年別・八學習雜誌

國民學校案の精神を取入れた小學生唯一の學年別雜誌
本誌は國定教科書に準據し、學校の勉強年齡學年の程度に合はせ、の助けとなるやう啓發指導的に編輯されてゐます。御檢討下さい

五月號今發賣中

編輯の心構へ
一、皇國の道の修鍊を編輯の根幹としてゐます
二、學年別として、年齡學年にピッタリと合ふやう苦心してゐます
三、高師教官執筆の各科勉强室は、學校の進度に即し、興味的に教科書の補充擴充を企圖してゐます
四、特に「セウガク一年生」「セウガク二年生」は國民學校案による綜合教育法を取入てゐます
五、學科記事と興味讀物とを巧みに配合融和してお子樣の學習生活を助けてゐます
六、科學的記事は、專門家を煩はして記事の正確と新鮮を圖つてゐます

全國書店にあり 實物御檢討の上、お子樣へお與へ下さい

東京神田 小學館 發行
振替 東京四五一〇七番 大阪二一〇二五番

社說 貯蓄の本年度目標二億圓 臺灣住民の一致協力が必要

一

政府當局に於ては十五年度政府の貯蓄政策の圓滑遂行を期するには前年度より飛躍し來れる國民貯蓄運動を本年も猶一層强化せしむるの要あるを認め、百二十億圓目標を國民に求めた。臺灣總督府に於ても中央の方針と呼應し、十四年度目標一億圓を二億圓に引上げ、之が目的達成につき島民に新たなる理解、力行方を要望することとなつた。[illegible]

二

[illegible]

三

[illegible]

英國極東政策の轉向

ロンドンにて同盟特派員 長谷川才次

[illegible]

滿洲國皇帝陛下御來朝準備打合

【東京十三日發同盟】紀元二千六百年奉祝のため御來訪の滿洲國皇帝陛下には我が宮中喪のため御日程を御延期になつてゐるが御喪明けの後六月下旬から七月初旬の候に御來訪あらせられる御豫定なので滿洲國の熙洽宮內府大臣、木田參事官並に隨員張宮內府警衛處長一行は御準備打合せのため十二日夜入京した、宮內省では十五日から山縣式部次長以下外務、陸海軍關係官參集し御來訪に關し打合せをなし御日程、御旅程等を改めて決定、近く御裁可を仰ぎ正式に御出される筈である

時評 封鎖戰と日本

長谷川進一

[illegible]

赤化分子の肅清工作を進む

政治部の指令に基き

[illegible]

新政府の民生策

[illegible]

多田指揮官、汪氏を招待

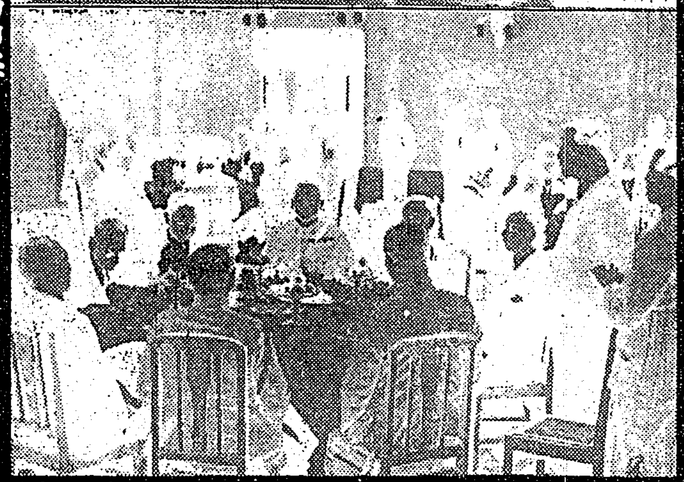

北政務委員會で汪精衛氏等招待晩餐會を外交部に開いた、挨拶するは汪精衛氏

（上）多田北支最高指揮官は汪精衛氏等を招待した 挨拶するは多田最高指揮官、其前が汪精衛氏（下）

[illegible]

法人登記公告 [illegible]

新竹地方法院 [illegible]

▲內科▼ 吉田內科醫院 臺北市榮町二ノ五 電話（院）[illegible]

カンガルー フクロニ グリコ イレテ ヤロ

大阪商船 臺灣出帆 [illegible]

東亞海運 基隆出帆 [illegible]

日本郵船 基隆出帆 [illegible]

辰馬汽船 基隆出帆 [illegible]

大連汽船 基隆出帆 [illegible]

銘酒 楓白鹿

口腔外科 レントゲン科 台北市京町三（春日通）貯蓄銀行横通り 道野齒科醫院 電話七〇六一番 道野次郎

レントゲン科 內外科 小兒科 皮膚科 宜蘭郡頭圍庄頭圍三〇 （市場通） 體生診療所 醫學士 李浚仁

齒痛頭痛はガオガンに限る

純綿 東京仕立 婦人服 小供服 婦人子供服生地 豊富荷揃 臺北市京町一丁目 秋本糸店

珍菓 メロー 誰方様にも喜ばれるお土産物（類似品に御注意） 臺北市京町（公會堂正面） 電話四三二五番 元祖メロー商閣

世界馳名 梅毒風濕骨痛リウマチス特効 九一四內服新藥 台北市永樂町 神農氏大藥房

毛類の仕舞洗ひに
また來る冬も、毛類を柔かく温かく着るには、仕舞ふ前にモノゲンで完全に洗濯して下さい 汚れを落す力が強いのに、生地を傷めず手觸フワく
內地定價 一・二〇 ・五〇 ・七五
純正新洗劑 モノゲン
代理店 株式會社 宅西商會
製造元 第一工業製藥株式會社

昔も 今も 效能で賣れる 七ふく
逆上を引下げ・便通をよくし 能ばい毒りん病諸毒を下す
本家七ふくや伊藤長兵衛
大阪高津表門筋
振替大阪九七三・電南七二九

近代的美粧料『ノニイ』新荷着 臺北市榮町 臺日運動用品部

春を明るく！
美しく地肌を活かす 素晴しい化粧効果
粒子に新工夫がありますから日本人の肌にピッタリ適ひどんな脂ら顔にも美しくツイて、汗や脂らに崩れず一日ちう清楚なお化粧が永保ちし、明朗な色調で個性を新鮮に活かす理想品！
ウテナ粉白粉
東京・世田谷區・株式會社 久保政吉商店
最寄りの販賣店に無い時は直接本舗へ

お父さんのお土産なあーに？ お母さんの御褒美なあーに？
お菓子？ いいえ…… 玩具？ いいえ…… それではなあに？
僕の大好きな「講談社の繪本」………まあ－賢い坊やのお父さんお母さんは、本當によいお父さんお母さんですね。
●一冊定價五十錢（各地書店にあり）

改正税率對照表

總督府税務課發表

第一、所得税

(一)第一種所得税

甲 普通所得

内國法人 百分ノ十五

外國法人 百分ノ二十五

乙 清算所得 百分ノ十五

同族會社加算税率

(二)第二種所得税

甲 公債の利子 百分ノ二

地方債の利子 百分ノ六

(三)第三種所得税

(一)一般の税率

第十一、外貨債特別税

第十二、砂糖消費税

一 砂 糖

(ニ)糖 蜜

三 糖 水

爲替相場協定變更

十三日申合せ即日實施

【東京十三日發同盟】東京爲替銀行間協定の改正に就ての申合せは左の如し

一、現物及び手形の先物買相場は現物相場の前日の米英クロス

二、……

三、……

四、受渡期止確ならざる爲替契約……

三月中の本島貿易尻

一億九百餘萬圓

前年同月に比し出超著増す

輸出入に於ては……

內國貿易 は移出で二百十……

外國貿易 は輸入で二十一……

輸出品 砂糖 の王座は依然……

蜜柑 は四十九萬……

鳳梨鑵詰 ……

輸入品 肥料 ……

泊總長神戸乘船

【神戸十三日發同盟特電】

募集成績良好

厦門建設公司の株

【厦門支局特電】

絲類、綿製品の

配給機構を攻究

昭和十四年度中に於ける各種絲類及び綿製品の臺灣への移入状況は……

鐵鋼の需給統制

臺灣でも規則制定

米管實施に基く

失業補償金

近く割當決定の上交付

歩留高き原因六つ

一割二分六厘見當

糖業地巡り……(二)

製糖期間 を……

新式製糖 ……

……(杉野特派員)

日本石油資源開發

近く創立總會の運び

【東京十二日發支局特電】……

茶取締規則説明

十七日新竹に開催

線材の割當

配給交渉に出張

氷菓子業者へ

砂糖配給交渉

東京市中コール

日銀帳尻

東陽護謨新願祭

内外商況(十三日)

大米雜觀

爲替

神戸爲替

正金建値

株式

船株更に

新高値

兜町前場況

《北濱展望》

財界 株界

億貯蓄 金錢信託 安田信託

お子様の爲に良い讀物をお與へ下さい!!

新學年!! 子供の心身がのびのびと伸びる春!!

講談社の子供雜誌 編輯發行の精神

皇道精神の宣揚を根幹とし、子供の心身の圓滿發育に重點をおいて編輯してをります。健全な興味の中に、子供達が進んで強い國民精神や正しい科學知識や美しい情操を養ひ、明るい性格や逞しい意志をきたへて將來有爲の國民となるやう、萬般の材料を精選して眞劍に工夫研究してをります。

繪本と讀物をかねた小學生の雜誌!

幼年倶樂部 五月號

特別計畫 ◎物を大切にされた東郷元帥 ◎海軍館けんがく ◎アタラシイ支那 ◎やさしい手工と科學のページ

中學生 小學上級男生にぴったり合ふ雜誌!

少年倶樂部 五月號

特別計畫 ◎靖國神社の英靈に捧げる文發表 ◎兒童作文大募集 ◎飛行機の威力 ◎今度の入學試驗

女學生 小學上級女生にぴったり合ふ雜誌!

少女倶樂部 五月號

特別計畫 ◎奉祝綴方、入選發表 ◎空の作文大募集 ◎西原少佐に航空の話を聞く ◎來年の考査に合格

此外三誌とも

◎名士の訓話、出世物語あり、◎時局記事、事變奮戰談あり、◎科學知識や發明、發見のお話、◎忠義の話、孝行の物語あり、◎童話、童謠、繪話、智惠比べ、◎武勇、探偵、純情の物語あり、◎愉快明朗の漫畫や讀物あり、◎美しい口繪、寫眞、畫集あり、

その他學習の助けになる記事も色々

可愛いお子様の入學の記念に進級のお祝に切に御利用をおすゝめ致します

眞に子を愛すれば親また眞に敬せらる!!

大事なお子様の爲に今すぐ買物を御一見願ひます。

◎五月號 各定價五十錢――全國の書店にあり

幼年倶樂部 少年倶樂部 少女倶樂部 (發行所)大日本雄辯會講談社

タルタリン

急性・亞急性・慢性 淋疾

連續服用ニ適スル安全ナル化學療法劑

最近簇出セル化學療法劑ノ多クハ、患者ノ個人的體質ニヨリ往々腹痛・胃障害・熱發・發疹・虛脱等不慮ノ副作用ヲ招來スル虞ナリ。

有效量ヲ長期間持久的ニ投與シテ些ノ副作用ヲモ顧慮スル要ナキ安全ナル化學療法劑ハ今日醫家ノ齊シク希求セラル、處ナリ

タルタリンハ病原菌ニ對シ一萬倍稀釋液中ニ於テ既ニ生菌ノ存在ヲ認メザル殺菌力ヲ有シ而モ人體組織ニハ毒性ヲ有セザル化學療法劑ノ理想ヲ具現セル最モ安全且ツ有效ナル藥劑トシテ汎ク治療界ニ重用セラレツ、アリ

タルタリン一回二錠ノ内服ハ感染直後ニ於ケル急性淋疾ノ激症ヲ鎮痛、頓挫セシムルト共ニ、強烈ナル深達力ハ慢性並ニ再發症ニ對シテモ分泌物ヲ清澄化シ速カニ患者ノ苦痛ヲ緩解セシメヨク淋疾治療ト豫防ノ目的ヲ達セシム。

二〇錠 一・〇〇 一〇〇錠 三・五〇 五〇〇錠 一六・五〇 一〇〇〇錠 三一・〇〇

國産唯一アソ色素劑 アクチゾール

日本藥局方スルファミン劑 白色アクチゾール

同 水溶性注射液 アクチワイス

二基スルフォンアミド劑 ウリノーゲン

製造發賣元 鹽野義商店 本店 大阪市東區道修町三丁目

分銅印 シオノギ新薬

ST―304

牡丹崩れず (50)

竹田敏彦 作
岩田專太郎 畫

姐は知らず (五)

「あら……」

眞子は、[illegible]袂を抜くと、玄關へ驅け出していつた。

「お客さま?」

「牧山さんですの。さつきからお待ちしてらつしやいますのよ」

邦子の姿が玄關で屈んで、すぐ座敷へ、邦子の顔が見えた。

「おや、いらつしやいませ」

「留守中に出て、お邪魔してゐます」

牧山は、いくらか堅くなりながら、ちらと邦子の顔色に、探るやうな眼を向けたが、邦子の表情はいつもと變らない親しみの微笑に美しく綻びてゐた。そして、

「先達ては、眞子がいろいろお世話さまになりまして」

「いいえ、一向お構ひもできませんで」

邦子と英二の挨拶が終ると、眞子は默つて、席を外して、別席へ退がつた。邦子と二人きりになつた英二は、彈み立つ心を制しながら

「昨夜は、石黒君が上がりまして……」

「私は、その件で、誠に無躾ですが、改めて今一度、御再考を願ひに上がつた譯ですが……」

「濟みません。あんな不束な娘のことをそんなにまで仰有つていただきまして、ほんとに勿體ないぐらゐに存じますけれど、昨夜も石黒さんに申上げましたやうな譯で、牧山さんなどは、何んな立派なお家柄でもお貰ひになれるお身分なんですから、眞子なんかをお望みにならないでも、もつと賢くいくらでも適當なお方がお選びになれるぢやございませんか」

邦子を見た。

「はア、折角、御親切に仰言つていただきながら、[illegible]り申上げまして……」

邦子は、たつた一言で、巧に英二の挨拶を防ぎ、

「どうぞ、悪しからず思召しくださいまし」

につこり如才ない微笑で包んでしまつた。英二は、やんわり出鼻を挫かれた形で、暫らくは、二の矢の繼ぎに迷つてゐたが、やつと思ひ切つて、

「ところが、英二は[illegible]んだ上で、僕は眞子さんを望んでゐるんです……その氣持は、石黒君からも充分申傳へた筈でございますから、是非とも枉げて僕の希望を、容れていただきたいのです」

英二は、眞劍な顔をしながら、吃りく一生懸命で訴へた。邦子は年上らしい餘裕と、熱意に溢れた英二の様子を、堅い眼で眺めたが、

「御熱意には、お禮の言葉もございませんが、何しろ餘りに釣り合ひませぬ御縁談ですし……」

「小母さん、僕には、それが判らないんですよ……」

英二は、すぐに遮つて、石黒にも縷々述べたやうに、邦子の不釣合説をどこでも懸命に排除した。そして、

「そのことなら、大丈夫ですから、ほんの話の材料に御本と御相談だけでもいただけば、伯父の方は僕の熱意で、必ず動かせてみせますから、どうぞ小母さんのやうに最初から、さういふ[illegible]的な態度だけで、僕の希望を拒絶しないで聞きたいのです。いかがでせう」

「折角でございますけど……」

邦子の瞳は、われ知らずうるむのだつた。この警戒を解めない娘の縁談——邦子は甚だしく難む息を呑んだが、

「小母さん……」

これも打拔かれたやうに顔を歪めてゐた英二が、突然、涙ぐんで鋭く呼びかけた。

= 急ぐ造船 =

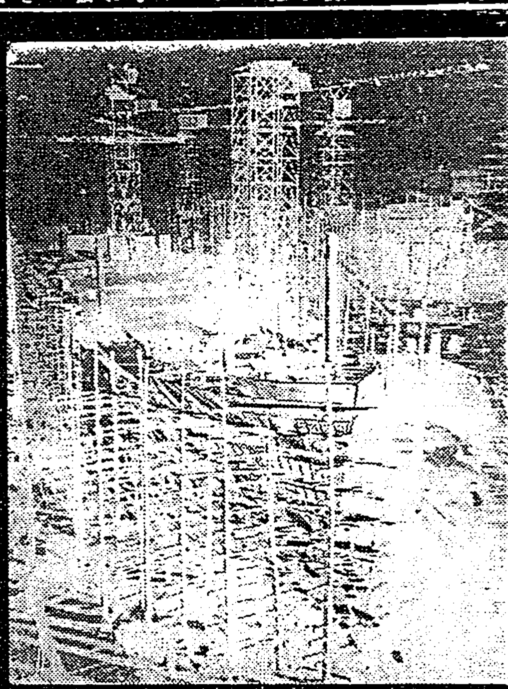

獨逸のUボートに撃沈された船舶の不足を補ふべく日夜造船を急ぐスコットランドの造船所

元素發見史

貧しかつた碩學 クラウス

白金、ロヂウム、パラヂウム、オスミウム、イリヂウム、ルテニウムの六元素を總稱して白金屬といふが、最後のルテニウムの發見は最も遅れた。

ロシアのドルパー大學教授オサンはベルツェリウスとの共同研究でウラル産の不純白金から新金屬三種を發見し、プラニウム、ルテニウム、ポリニウムと命名したがベルツェリウスはそれが新元素であるとの考へを否定したのであつた。然るに一八四四年同じロシアの化學者カルル・カルロイッチ・クラウス(一七九六—一八六四)はオサンのルテニウムを吟味して非常に不純ではあるが、その中には確かに少量の新元素の含まれてゐることを確認した。クラウスは少年時代に貧しい生活を送つたので、苦學生援助に熱心で、最後の遺言は貧書生に對する奬學金施給の問題を論じたものだつたといふ。

アルカリ金屬

アルカリは永い間化合物と思はれてゐて、ラヴオアヂエのやうな大化學者でさへ、有名な元素表を作る時、カリとソーダを除外したほどである。

ところが十九世紀に入つてイギリスに、ハンフリー・デヴイ(一七七八—一八二九)といふ優秀な化學者が現はれ、電氣分解によつてカリウムとナトリウムを遊離し、次でリチウム、カルシウム、ストロンチウム、バリウム、マグネシウムなどの金屬の遊離に成功してナポレオン賞を取つてしまつた。デヴイはその後ハロゲンの研究をし、殊に鑛業用に安全燈を發明し、ファラデーのやうなすぐれた弟子を發見するなど、化學界に大きな功績をのこした。安全燈は今日なほ炭坑で爆發防止のために用ひられ、廣く人類を益してゐる。

シュトロマイヤーの幸運

カドミウムはゲッチンゲン大學教授フリードリヒ・シュトロマイヤーが一八一七年に發見した。彼は一七七六年の生れ、故郷で學を了へてのちパリーに遊學してクロム及びベリリウムの發見者ヴォークランに師事し歸つて教授を勤じた。カドミウム發見の年は秋に、ヒルデスハイムに旅行してヒントを得、炭酸亜鉛には有り得ない反應を示す酸化亜鉛から帶灰色の金屬三グラムを得、これに炭酸亜鉛を意味するカドミウムの名を附したのであつた。

その年彼は宮廷顧問官の稱號を與へられ、實際その職にはつかなかつたが、地位と名聲を併せ得て一八三五年故郷で死んだ。著名な學者の一人であるといへよう。

その業績[illegible]二〇餘は分析化學の古典として著名である。

●雜誌紹介

▲創造(四月號)[illegible]提携論(白鳥敏夫)事變解決への途(坂西利八郎)日滿支法律ブロック論(遊佐幸大)歐洲動亂の行方(大西斎)日本經濟の生新(小林順一郎)重慶の生命線(木村[illegible])小説大豪田(下村悦夫)[illegible](〇・四五東京市神田區淡路町二ノ七創造社)

歐洲戰爭挿話

佛

フランス政府當局は一月七日一般國民に對して布告を發し、敵機のフランス領土內墜落に際して防諜上一般國民の協力を要求することとなつた。即ち右布告によれば一般市民はドイツ機が附近に墜落した際は

一、敵飛行士が搭乘機の機關破壞を企てるのを阻止すること
一、墜落機が火を發してゐる場合は極力消火に努める
一、飛行機がパラシュートで降下して來る場合は當局に援助を求め、間に合はぬ場合は自力を以つて敵飛行士を武裝解除し、之を捕獲するに努めること

なほ同布告は一般國民が所定區域の工場、發電所、倉庫、飛行場等を徘徊して警戒不審のものある時は當局へ屆け出ることを命じてゐる。

英

歐洲戰爭勃發以來のロンドンはドイツ空襲の來襲に備へて連日燈火管制下に置かれてゐるが、このため暗黑化した街上で、交通事故のためあたら命を失ふものの數が俄然増加し、昨年九月以來の三ケ月間に於て交通事故に依る死者の數は五千人以上と註せられ、平時の二倍に達したといはれる、そこで若しこの戰爭が一部で豫想されてゐる如く三ケ年間以上に亙つて續くとすると、交通事故による死者の數は約四万人に達する勘定となり、これを云ひ換ると英國は三ケ年間に戰時編成一ケ師團に該當する人命を、戰爭ならぬ闇のロンドン街上に失ふといふことになる譯である。

ラヂオ

朝

【六・四〇】朝の挨拶、ラヂオ體操—今週の指導—臺北工業學校兒玉勇
【七・〇一】史蹟めぐり(東京)一、大谷石窟佛…丸山源八 二、足利學校址…文學博士鹽谷温
【七・三五】朝の音樂(レコード)獨唱と合唱—歸れソレントへ(イタリー民謡、入江好雄譯詞、鈴木靜一編曲)波岡惣一郎、サンタ・ルチア(ナポリ民謡、妹尾幸陽譯詞、飯田信夫編曲)日本ビクター合唱團、アイ・アイ・アイ(スペイン民謡、柳園子作詞、飯田信夫編曲)藤原義江、マリア・マリ(ナポリ民謡、堀內敬三譯詞)小池啓子、ヴォルガの船唄(ロシヤ民謡、門馬直衞譯詞、飯田信夫編曲)黒い瞳(ロシヤ民謡、堀內敬三作詞、鈴木靜一編曲)徳山璉、ミネトンカの湖畔(アメリカ民謡、妹尾幸陽譯詞)小池啓子
【八・〇〇】ニュース
【八・一〇】國民カレンダー(臺北)小說の[illegible]と石附…生野猶六
【八・四〇】家庭料理獻立(臺北)臺北第一高等女學校高村カネ案 一、筍のうま煮 二、さつま芋と南瓜の胡麻味噌和へ(臺南のみ)臺南第二高等女學校中村[illegible]案
【九・二五】[illegible]大和丸基隆入港時刻及接續列車時刻のおしらせ—鐵道部運輸課發表
【九・三〇】子供の時間(東京)うたのおけいこ(一)子供のテキスト第三十九頁—こどもの勤勞奉仕のうた(奥田準一作詞、林松木作曲)柴田秀子
【一〇・〇〇】週間を顧みて 錄音(東京)
【一〇・四〇】錄音(東京)幼年學校

晝

【一一・五〇】海外經濟市況(東京)
【一一・五九】正午の時報(東京)內臺定期船大和丸基隆入港時刻及接續列車時刻のおしらせ…鐵道部運輸課發表 公示並告知事項、局報、午後の放送番組發表(各局)
【〇・〇五】輕音樂(東京)小野輕音樂團、指揮—小野宗雄 一、エスパニア・カーニ(マーキュイ作曲、小野宗雄編曲)二、踊り唄(小松平五郎作曲、稻葉興四郎編曲)三、小鳩(イラディエル作曲、小野宗雄編曲)四、旅愁(メイス作曲、小野宗雄編曲)五、さくら變奏曲(日本民謡 工藤清雄編曲)六、夜曲(シャミナード作曲、小野宗雄編曲)七、[illegible](松昭朗作曲、小野宗雄編曲)
【〇・二〇】ニュース
【一・〇〇】[illegible]十數問の午後
(東京)臨時東京第二陸軍病院大藏分院より中繼 一、落語—牛ほめ…柳家權太郎 二、講談—寛永[illegible]…一龍齋貞丈 三、漫才—新お國…東ヤヂロー、東キタハチ 四、浪花節…廣田幸村…東家樂遊 五、歌謡曲—伴奏東京放送管絃樂團、指揮—久岡幸一郎 1、(イ)右松三十石道中(栗山品雄作詞、飯田三郎作曲)(ロ)都々逸と兵隊(中島ひで子作詞、飯田三郎作曲)(ハ)浪曲だより(堤一郎作詞、草笛道夫作曲、飯田三郎編曲)井田照夫 2、(イ)上海の踊り子(時雨音羽作詞、細川潤一作曲)(ロ)青春のリズム(佐藤惣之助作詞、佐藤長助作曲)(ハ)上海の花賣娘(川俣榮一作詞、上原げんと作曲)松島詩子
【一・四〇】ニュース
【三・〇〇】長唄(東京)さくら…杵屋榮藏、杵屋榮三、杵屋榮香、唄—杵屋榮次郎、[illegible]
【四・〇〇】商業語ニュース
【五・三〇】ニュース
【六・〇〇】子供の時間(大阪)物語—滿洲だより(一)百瀬一心、一願…本田義一、他
【六・二五】日本文化講座(東京)我國家族制度の特質…文學博士戸田貞三

夜

【七・〇〇】子供の時間(臺北)JFAK子供新聞 堀池アナウンサー
【七・二〇】ニュース
【七・三〇】浪花節進歩二題(大阪)(第二夜)二人團十郎…吉田奈良丸
【八・〇五】管絃樂(東京)交響曲第九番ニ短調合唱付(ベートーヴェン作曲)第一樂章アレグロ・マ・ノン・トロッポ・ウン・ポコ・マエストーソ、第二樂章モルト・ヴィヴァーチェ、第三樂章アダヂオ・モルト・エ・カンタビーレ、第四樂章プレスト…日本放送交響樂團、獨唱ソプラノ—關種子 アルト—竹本光江、テナー—木下保、バリトン—柏木丈夫、合唱—日本放送合唱團 指揮—マンフレット・グルリット、解説 萩原英一
【九・四〇】時報
【九・四一】長唄(臺北)寒行雪の姿見・唄—竹彌、竹矢 三絃—杵屋勝伊勢、一雄
【一〇・〇〇】國際語ニュース
【一〇・二〇】國際ニュース、新聞社提供ニュース、公示並告知事項、局報、明日の放送番組發表(各局)
【一一・〇五】英語ニュース
【一一・二〇】北京語ニュース
【一一・三五】廣東語ニュース
【一一・五〇】馬來語ニュース
【〇・〇五】安南語ニュース

史蹟めぐり

【七・〇一】東京から

一、大谷石窟佛 栃木縣史蹟調査委員 丸山源八

大谷石窟佛は栃木縣河內郡城山村字荒針にある。寺號を大谷寺といひ、又天開山その他の稱もあるが附近一帶は大谷石の産地である。石佛はこの大谷石の窟に所謂磨崖佛として半肉彫にされてゐる

二、足利學校址 文學博士 鹽谷温

足利學校址は足利市にあり、面積約五千坪、中に聖堂がある。內陣に孔子像と四哲の像が安置されてゐる。創立者に就ては確說はないが上杉憲實が再興したことは一致してゐる。天文文祿の間には校風大いに振ひ生徒三千人に及びしといふ。明治元年求道館と稱し再興の實大いに上つた。宋版の五經を藏す。

日本文化講座

六・二五東京から 文學博士 戸田貞三

◇我が國家族制度の特質

我が國に於ては祖先傳來の家を嗣ぎ祖先の志を承け繼ぎ、祖先と一心同體になつて、家名を揚げ家の發展を圖ることが大切であると考へられてゐる。強つて家を繼ぐ者がないやうになることは、祖先に對して相すまない事となつてゐる。それ故に我が國には家の永續を助長する種々の規定がある。斯様な規定は歐米諸國には見られない規定で、これが我國の家族制度の特色となつてゐる。然らば我が家族制度の特色は如何なる點にあらはれてゐるか、その特質としては如何なるものがあるか、これ等に就いて私はお話し致したいと思ふ。

二人團十郎

七・三〇大阪から 吉田奈良丸

〔[illegible]や團十郎の人の姿を世の[illegible]を纏る高き藝術に寄す舞臺の憧れを忍ぶ由緒の錦繪は江戸や昔の[illegible]チョンと廻した木頭に、御代は變れど連綿と歌舞伎の王座揺さなき千兩役者の筆頭市川や成田家の流れの末に實を結ぶその九代目や名人と世を謳りの旅役者是れも市川團十郎

團十郎と世を偲る旅役者中村房乃は幼時生別となつた實の母に逢ひ係が日本一の役者に出世したと悦ぶ顏を見て喜んだも束の間、本物の團十郎の弟子達から兩役を剝がれ母の嘆きを見るが、悲しく本物の團十郎に無理に頼んで興行の[illegible]をとうた、孝心に免じて寛大を示す團十郎と母を見物の中に一命打込んだ房乃の熱演は見事の演技であつたが、一偶から起る偽物の發に騷然となつた時、本物團十郎は金包を投出して騷ぎを鎭めたのであつた

管絃樂

八・〇五東京から

九番の交響曲の最後を飾るニ短調合唱交響曲は前後十二年の苦心の結晶として彼の死の三年前即ち一八二四年に至つて漸く完成した。ベートーヴェンはこの壯麗無比なる交響曲を以て凡て音樂の遂し得る究極の世界を具現したのみならず、更に新なる分野を聲樂に求めて終末樂章にシルラーの頌歌「歡喜に寄す」の合唱を織り[illegible]たる音樂を創造したのである。初演は同年五月七日ウイーンに於てベートーヴェン自身の指揮の下に行はれた

痔

新しいVAD(ビタミン)劑 ハリバ 坐藥 軟膏

外用のビタミン療法

麻痺藥或は組織を壊すやうな藥劑に據らず、局所に榮養を與へて組織の生活力を活潑ならしめ、深部組織から自然に治癒を早めるのが特長です。

[illegible]

咳(せき)

百日咳

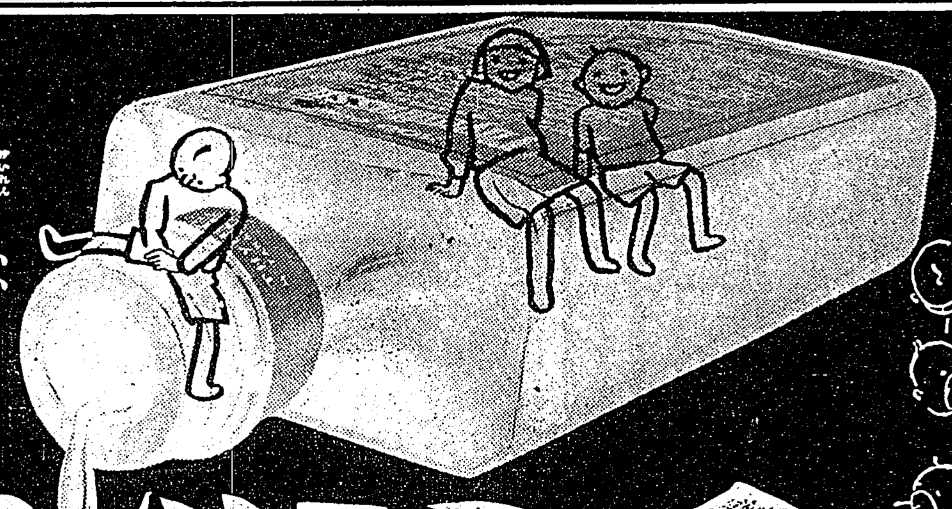

痙攣性のせきが續き始めてから間誤つくやうでは既に手遅れです。そんなことのないやう……

せきの徴候が見え出したらすぐチミツシンを與へて下さい。肺炎、氣管支炎、肺結核など難症への移行を未然に阻止します。

チミツシン

東京・大阪 田邊商店

一圓 一圓八十錢 試用瓶もあり

TY402

精力を充實し細胞を賦活する

活性ヨードビタミンの作用

ヨード含有昆布の一五〇〇倍 ビタミンA含有國際單位七五〇〇

體を使ふ人に 頭を使ふ人に 選ばれた強壯劑!

精神的疲勞も肉體的疲勞も生理的には同一である。疲勞の恢復を早め、過勞を防止し、一日一日を、清新潑剌たる氣力と明朗快活な氣分を以て、精力的に而も能率的に働くことは人生の幸福であり、非常時下特に強調さるべき國民の義務である。

ネオスエーは、全身のホルモン活動を盛んにして精力を充實し、新陳代謝機能を高めて全細胞を賦活し、體內に蓄積する疲勞素、老廢物を速かに體外に排出し過勞を防止し、進んで體力を增進する。

ネオスエーは、健康を阻害する最大の原因と云はれる潜伏結核菌を殺し、その毒を中和排泄し、潜伏黴毒を解毒して血液を淨化し血行を整へる。その上、全身の榮養を高め、抵抗力を強化するのである。

ネオスエーは、治療榮養を兼ねた強壯劑である。頭を使ふ人、體を使ふ人に、正しく選ばれた百萬人の強壯劑である。

腺病質・神經衰弱・榮養不良 貧血症・肺結核・肋膜炎・胎毒 動脈硬化・血壓亢進・常習頭痛

試藥進呈 新聞名記入ハガキで御申込みになれば試藥を無代で進呈します。

東京神田神保町三 アルス藥品部 振替東京七一三一九 電話九段(三三)一七五六

ネオスエー

小瓶一圓八十五錢・一〇〇粒四圓三十錢・二〇〇粒八圓・藥店にあり

NS—41

コドモネオス

お菓子がわりのおいしいお藥

おいしくのめて、効きめが早く、藥價が安いので評判です

コドモネオスは、ネオスエーを主劑にしお子様の發育と健康增進のため是非必要な榮養劑を配劑し、お子様専門の強壯劑として特製したものであります。お子様の健康增進のために御試用下さい。

腺病質 貧血症 榮養不良 消化不良

三〇〇錠 一圓 六五〇錠 一圓八十錢 二〇〇〇錠 四圓八十錢

全國有名藥店にあり

東京神田神保町三 アルス藥品部 振替東京七一三一九

感冒 肺炎

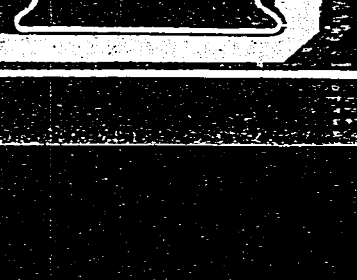

感冒、肺炎
中耳炎、扁桃腺炎
神經痛、ロイマチス
打撲痛、捻挫
齒痛、火傷 等

右は孰れもエキホスの好適症にしてエキホスを塗布すれば特有の鎭痛と保溫の兩作用により速かに炎症を去り疼痛を輕減し熱を下降せしめ頗る爽快の感を與ふ。

結核性肋膜炎、腹膜炎、淋巴腺腫(瘰癧)等にはエキホス姉妹品たるグアヤコールエキホスの使用に依り效果一層顯著なり。

右兩品共に用法簡便にして一回の塗布よく長時間効力を持續す。

發賣元 武田長兵衛商店
發賣元 塩野義商店
製造元 二巴合名會社 大阪市東區道修町

信用ある藥店はエキホスを販賣す

A—306T

濕布にエキホス

神武天皇を欣仰
御事蹟研究並に資料を蒐集
今秋花蓮港女で奉祝展

【花蓮港電話】花蓮港女學校では皇紀二千六百年を記念するため…神武天皇御事蹟に關する資料の蒐集並に古典を參考資料として御事蹟の歴史的研究を進め、又生徒に對しては右に關する和歌、俳句、作文等の創作をなさしめ今秋の…

大塚主事轉出

新化農組豫算

婦人も參加して防空の研究會
十四、五兩日で開く

【臺南電話】臺南市では十二日市…

賴母しき新入營兵
きのふ嚴肅に入隊式

【〇〇電話】南部…部隊の新入營兵入隊式は十三日午前十時部隊に於て…

圳頭祭

勳章傳達式

傳達式

臺中普文試驗

東港愛婦打合會

高雄市の人口
待望十二萬を突破

【高雄電話】待望されてゐた高雄市の人口は…三月三十一日現在を以て十二万を突破…

生魚試食會
臺中の水產デー行事

林園庄の稻作

防衛團功勞者
大屯郡で表彰

武智部隊長

…夏近づく三題…

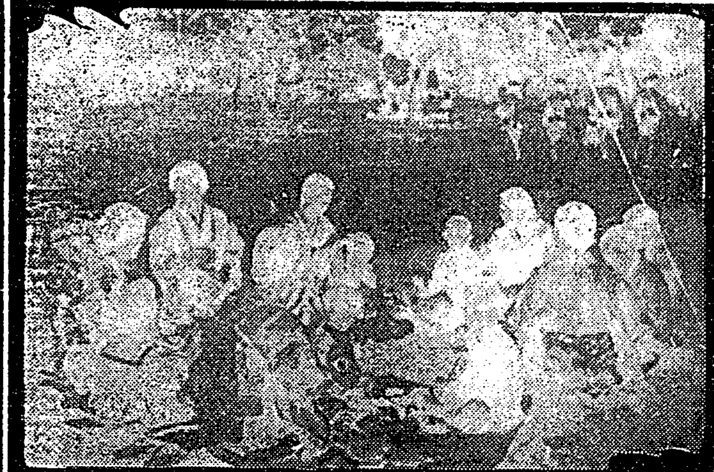

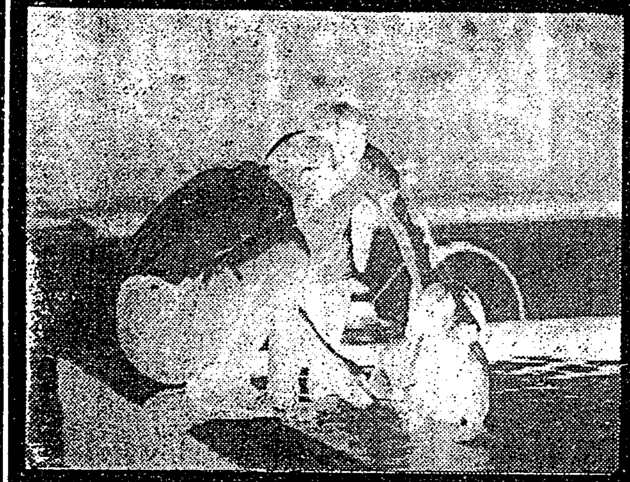

舊式婚禮を改める
東港民風作興會で飛檄

少年團研究打合

臺南普文試驗

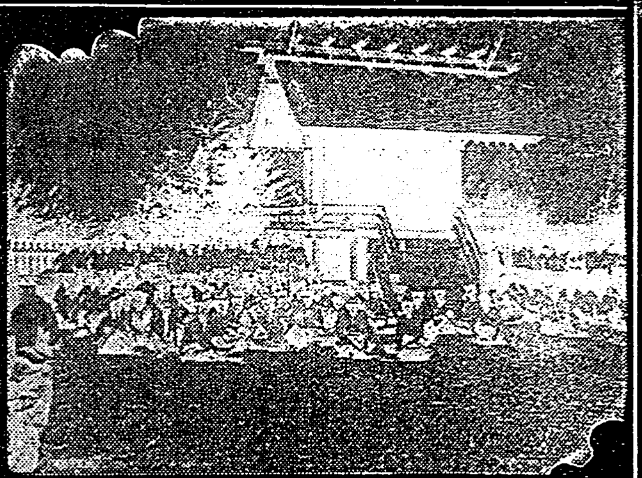

北斗鄕軍記念植樹

古鐵を盜む

高雄は眞夏
女學生は白服
十五日から海水浴場開き

檢查標準打合せ

少年保護座談會

臺灣南端の恒春郡

一躍纖維界の寵兒
到る處工業原料寶の山で
住民は採取に大童

霄裡水組擴充

畜牛を大增產
全州下の派出所を單位とし
一年後に實績を審査

大雷雨
農作物に被害

改善部落表彰

苗栗の花祭會

肌の榮養に…
美身クラブクリーム
ホルモン配合

魚靈祭
花蓮港岸壁で

コーヒ園完成
本年から見事製品

優秀漁船表彰式
蘇澳市場で擧行

養鷄改良會總會

臺中木炭組結成

產業映畫會

"護れ乳幼兒"

遊園地プール
五月一日から開場

實行組合長打合會

現地品評會
二靑年團入選

林園農專修新入生

人事

萬なかだち
編輯助手　事務員　食堂給仕　寫眞師　外勤員　寫眞技師　弟子數名入用　製綿職人入用　第一生命　第一生命　第一生命　第一生命　中本豐春　京染　讓店　貨自動車　求貸間　貸家

氷嚢代りにもなる
効く濕布
ビスメン（藥）
高熱を下げ痛み腫れを除く！
大木合名會社

無代進呈　實物
男女慰問手紙文集　最新手紙大辭典　支那語獨習辭典　いろは引大辭典　三体ペン習字辭典　青年演說辭典　日常便利辭典　男女隱し藝寶典
特別景品
破天荒の大安値
積文堂書院

特別景品付き八册辭典　大亂賣
八册で只の壹圓七十錢に投賣

東京無線技術學校
校外生部　入學案內無代進呈

北大阪ホテル
關西に御旅行の節は是非！
大阪驛南櫻橋交叉點西

債券信報
四月今後の投資
日本債券信報社

るいれき（リンパ腺結核）
毒球（グリグリ）の惱みは『キズのつかぬ』のみ藥の療法で

月收二百圓

ナイチモグリコ　センチモグリコ

良名は幸運の基

皇紀二六〇〇年記念型
小林特製
奉安庫
小林製品に限る
臺灣總代理特約店
太平金庫店

涙を誘ふ
薄命美人『政千代』
女ごころの悲しさ、美しさ
春の淡雪の如くはかなく消えた名花一輪！

內燃機界ノ權威
ヤンマーヂーゼルエンジン
他機ニ比シ燃料消費量絶對僅少
一時間一馬力當リ一錢弱
絶對臭火紙其他準備操作ヲ要セズ
山岡發動機工作所
臺北支店

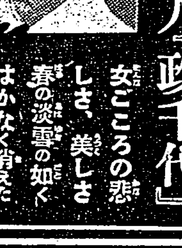

四つの星

立石鐵臣

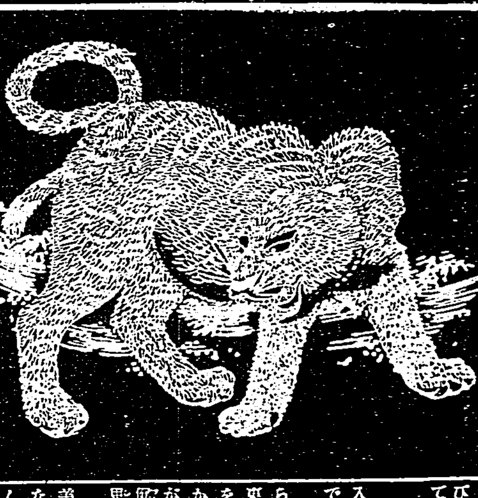

□

東京へ出て畫業を修めつつある南風原朝光、藤井鐵一、八里茂子、宗谷昇子の四人が、この春の國畫會展へ揃つて入選したのを私はどんなにか喜んでゐるが、それはこの風土の歡びでもあらう。殊に、内に二人の若い女性のあることは臺灣女性に特に記憶していただきたいことである。その二人の女性は數年前、相前後して上京し、國展へは一昨年から同時に出すやうになつたのだが、惜しくも二人とも落選した。昨年も、その二人の片一方が、眼の前を落ちて行くのを、せんすべのないことと私は鑑査の公明の前に入除を努へなかつたが、その二人も今年は揃つての入選であつた。

□

南風原君は、出陳も古く、自由美術では會友になつてゐたと思ふが、それを捨てて昨年から國展へ轉じ、その年は一點の入選だつたが、この春は二點入つてゐる。既に獨自のスタイルを持つてゐるが、それは府展や嘗ての臺展の繪でも知る人は多からう。

彼とは昨年の國展で初めて識つたが、お互ひに作品には親しんでゐたこととて、話しはすぐにほころび、私の家に描く琉球の美しさを、なほ一層美しくするかのやうに語つてくれた。短くない畫道の辛苦が、その畫貌に刻されてゐるのも親はしかつた。

□

藤井君は一昨年から續けての入選であるが、初入選に二點、次年は三點と入り、兩年とも、相當の注目を惹き、既に國展の新鋭に數へられた。が、昨年は、帝國美術を卒業する直前の、新しい生活への苦悶と、畫業の上に越さなければならない波を越しあぐねた臨迷さの中で、作品の效果はあがらなかつた。

學校時代の彼は、學生であり且つ書店員であるといふ、あはただしく苦しい生活で、一日の中に、朝の登校、晝の勤務、夜のまた登校と、見惜に勞る早業は、彼の畫業を輕からしめない陰影となつてゐたが、學校を出た今は、淺草六區の昭和劇場といふ吉本興行でやつてゐる小屋で勞働とも云へる劇しい勤めの中で、その畫業をなほ深めやうとしてゐる。淺草の、あの庶民の歡樂の中で、彼はやがて彼らしい道を展開するに違ひなからう。今年の二點の繪には、その出發の姿も見られやうかと想像する。

彼は臺灣にあつた時は、鹽月桃甫氏の薫陶を受けた。

□

八里さんは、確か臺北の第二高女の出身である。臺灣では〔…〕氏の導きがあつた。出京した當時は〔…〕氏の研究所に學び、一途に新しい繪にはしり、一途に猛然な勉強をした。その後、〔…〕の勸めに生活を立て相變らずその熱心さを續けてゐるが、いまは研究所に於ける若い眼界も眺く廣がり、その研究所で望み得た繪畫力を自然の發展に從つて展開けようとしてゐるやうだ。

□

宗谷さんは、臺展へも府展へも入選してゐるから、その繪はここでも臺灣の人が知つてゐよう。三年ほど前、西も東も分らず、そして知人も居ないといふ東京へぽつかり現はれた宗谷さんを、私や藤井君は、どうなることかと甚だ心配したものだつたが、宗谷さんは、堅固な意思と強靭な氣性とで今や目前に出京の初志を正確しやうとしてゐる。宗谷さんの東京での努力精進の美しさを、私は臺灣女性の龜鑑となるものだと思つてゐる。宗谷さんの云ひ知れぬほどの苦しい生活の内で示した強い意思と熱意な心情そしてたゆみない努力、それらは恐らくそれ以上には男女の如何にかかはらず誰にも出來まいと思へるものであつた。もし今日迄に、それらのうちのどれ一つにでも、いささかのゆるみがあつたら、今日の明るい前途の認まれる所へ辿りつくことは出來なかつたらう。來春は女子美術を卒業し、いい先生になれる筈だ。まことに結構なことだが、女子美術に於ける宗谷さんの保證人を臺灣へ來るまで私がしてゐたが、却つて迷惑のかからぬやうにと、〔…〕君の畸形を宗谷さんに讃辭し、その畸形に全ての責任を待たせた。宗谷さんに一人で保證人と監督人とを兼ねたわけだが、そんなわけで、私の畸形は宗谷さんの成績表を良く知つてゐる筈だが、私はそれを知らないでゐる。が、宗谷さんの成績は優秀らしく、少し前から月謝も免除で、いい家庭教師の口もあるらしい。

恐らく落淚の思ひであらうかと思はれる時でも「見よ東海の空あけて…」等と節はづれに口ずさみ乍らパレットの掃除などしてゐたが、その着てゐる洋服は、今も東京驛へ降り立つた時のものであらう。その洋服は、親友の野村田鶴子さんの餞である。野村さんはこの大學の文藝學部に籍を置き乍ら〔…〕の勉強をしてゐた、いい畫學相手だつた。その野村さんはもう大分長らく病床にあると聞くが、宗谷さんが、その〔…〕の衣裳を縫にして送つて來るのも間近い。野村さんは早く元氣になつて明るい眼で宗谷さんを迎へなければならない。

宗谷さんが口ぐせのやうに話すことは、お家の悲、野村さんの悲、亡くなつたもう一人の親友の悲、それから鹽月先生の悲だつたが、その四つの悲ひは、いざといふときの強いカンフル注射であつたらう。

□

四人の爲にいささか歡こびの酒をくまふかと思つたが、酒杯は私を哀れつぽくする作用があるから止めてこれを書いた。

クンシラン(國展) 南海原朝光

靜物(國展) 八里茂子

支那謀略秘帖 (三二)

武力避けての 贈幣策戰 (二)

次に今日の寧夏省方面に居た西夏に對しても、幣物を送つてその侵入を阻止せんとした。西夏族は西藏族の一種であつて、唐時代に寧夏オルドス地方に移り來り、宋初既に宋と關係が出來てゐた。西夏は宋に對しては、稱臣叛服常無く、宋は常にこれに苦しめられた。宋の四代目仁宗の時に、西夏の君主に李元昊なる者が出て理智に富み、膽力あり、四隣を攻めて領土を廣め、大夏皇帝を稱して寶元元年(西紀一〇三八年)頃から、しきりに宋に侵入して來た。宋がこれに苦しめられたのは、遼に苦しめられたより以上で、宋の財政といふものは、寶元元年の西夏離叛より急に膨脹して、遂に英宗の時赤字を出し、王安石の財政改革となつたのである。宋財政膨脹の最初の直接原因は、西夏王李元昊の離叛にあり。宋より討伐軍を派遣したが効果なく、益々歳幣を高めるのみであつた。よつてここに又幣物主義を採用し、慶暦四年(西紀一〇四四年)から、銀絹茶合せて二十五万五千を歳幣として西夏に與へ以て攻撃を中止することとした。

宋初から北方に覇を唱へてゐた遼も、道宗(西紀一〇五五年—一一〇〇年)の即位以來國力が次第に衰運に向つた。之に反し女眞族が次第に勃興して來、太祖阿骨打は宋の徽宗政和五年(西紀一一一五年)に帝を稱し國を金と號し、宋の徽宗宣和七年(西紀一一二五年)に遂に遼を亡し、その餘威をかつて直に宋に侵入して來た。その結果は既に述べた如く、欽宗、徽宗二帝の捕虜となり、宋の高宗は難を南方に避けて、臨安即ち今日の杭州に都を定めて、淮水以南に南宋を建てた。而して金に對しては、所謂紹興の和議なるものが紹興十二年(西紀一一四二年)に成立し、先例に從つて又歳貢を送ることとなつた。宋は金に對して臣禮をとるのであるから、歳貢である。歳額銀絹各二十五萬であつた。その後多少の變更があつたが、宋と金の滅亡に至るまで、宋からこの幣物は送られてゐた。しかしこの幣物の中、銀のみは、再び宋に還つて來るのであつた。宋と金との間の貿易は、宋は出超國、金は入超國で、その決濟は銀を以て行はれた。故に貿易に於いて、宋は金より銀を受取つて、再び又歳貢として金に送り、償還してゐた。蒙古即ち元に對しても、先きに述べた如く、賈似道は幣物を送ると申出で、蒙古は僞りと知らずにこれを許して和を約したのである。僞りなる故に實行されなかつたが、その後蒙古大將伯顏が大擧南下し來り、首都臨安も危險になつた時、矢張り宋より伯顏の許に申出でたのは歳幣であつた。

以上の如く、宋は始めから終りまで、北方の強敵に對しては、歳幣、歳貢、歳賜を以て相應し、ひたすら三の兵禍を避けるに努めた。何れも姑息な手段であつて、宋朝側もその姑息な手段たることは十分認めて行つたのである。遼と歳幣を送つて和議を結ばんとした時寇準はかかる和平解決は單に一時的のものであつて、數十年後に必ず又新しい慾心を生ずるであらうと、眞宗をいさめたに對し、眞宗は「數十年の後には、當に捍禦の者があるであらう。吾は生靈の重困に忍びない。姑くその和を許さう」と、答へてゐる。根本的な解決などは考へず、これによつて暫らくの間、無事なるを得ば、それで十分としてゐたのである。しかしここに一貫して見られる思想は土地の喪失は、極度に嫌つた。その他のことなれば、如何なる利權を與へても、和を結ばんとした。河北省北部地方にあつた燕・薊等の十六州は五代後晉の石敬瑭が遼に與へたものである。然るに宋が全國を平定するや、今遼の領土となつてゐる燕・薊十六州を回復せんとし、太祖太宗共にその用意として軍費の備蓄を建て、金帛を貯蓄して必要時に至した時、遼と交渉して購ふか、或はこれが不可能な時は、軍備に充てて戰ひかへさんとさへ考へてゐた。又神宗が王安石をして新法を實施せしめたのも、これらによつて赤字を克服すると共に、餘剩金を造つて燕・薊十六州回復の資に充てんと考へた。何れも實行はされなかつたが、如何に宋人が失地回復を願念したかが、これにて判るであらうが、南宋は金とは淮水・大散關の線を以て國境とすると堅く約して、それ以北の土地は放棄する旨を宣言して居きながら、執着心は去らず首都臨安を正式の首都とは言はずして、行在(所)と稱してゐた。開封を正式の首都とし、臨安は假の都であるとするのである。この行在を當時支那に來遊したマルコポーロを始めとする歐洲人が、歐洲に傳へる際に、カンザイ(Kinsai)とか、キンザイ(Kinsai)などの音で現はしてゐる。當時の歐洲人の記錄に見ゆるキンザイ、カンザイは臨安即ち今日の杭州のことであつて、その語源は行在にあり、首都はともかくも、土地の所有權のみは持つてゐたいのであつた。土地所有權を維持せんがためにはあらゆる利權をも提供せんとする國であり、戰爭を嫌ふ宋人ですらかくの如くに、土地の喪失を極めて嫌つたのである。歷代何れも同樣であるが、この領土喪失を防止する手段として宋人が用ひたのは、歳幣・歳貢・歳賜であつて、保守因循姑息文弱から出たものであらうが、結果においては、實を捨てて名を取たものとなつたのである。世界第一との自負心があり面子を重んずる國民であるからかくしてまで體面を繕はんとするのであらう。この心理を會得して對支政策を立てて成功したのは、最近の英國である。漢口租界を武力によつて國民政府に回收された頃は、上海まで大兵を派してこれに對抗するかの如き氣勢を示したが、その後正反對の方向に轉じ、國民政府と妥協して無抵抗振を示し、國民政府の面目を立てるにつとめると共に、裏面に於いて法權を始めとして多數の利權を獲得した。今次事變處理に關して所謂近衞聲明なるものがある。その中に我が國は支那に對し領土の割譲等は要求せずと確言してゐる。支那に對する策としては、上々のものであつて土地の割譲を得ても、支那人の心からは失地回復の念は去らず、ために東洋永遠の平和、東亞新秩序の建設などは、到底望み得ないことになるであらう。

バック女史 (上)

ヴアン・ゲルダー

パール・バックはアメリカの生活では彼女は寧ろ杭州の郷限のない貯水池を發見したといつてゐるかつた」彼女はつれに彼女がアメリカ人たることを知つてゐた、だが彼女のこの國の寝覺は或コロムブス的新鮮さを持つてゐる「大地」は見方によれば借金のせゐで書かれた樋口のための文學で深山の金がどうしても要つた時書かれねばならなかつたものである この死物狂ひから殆ど一夜のうちに絶對的の成功を得た。大地は多くの讀者たちから無條件に受け容れられた稀なるベスト・セラーの一ツであつた。その成功は今日の彼女を成した。全く彼女の生活を變へた、それは「私が書きたかつたことのみを書く」のに彼女の年月を費す機會を彼女に與へた、彼女は現在にはここに無經驗者として來た、だが過去にはよく根づいた、彼女の家族の追想は探界地方の生活にまで深く伸びた、彼女の兩親は子供時代を南北戰爭の間に生き、八十年代までアメリカを去らなかつた、ここに歸つて以來彼女はその期間組織的でなく擴がる興味のやうに勉強した「私は私に非常に興味を抱かせるものを發見した、それは興奮させ好奇的な啓示的なもののやうにみえるので、私は次から次へ書物を適當に出しつづけた、私は數年間仕事をしつづけた、そして書物の二冊と同じものはなかつた、私は批評家が時に傑作と呼ぶものを書いたが、私は決して模倣しては書かないだらう」彼女にとつて仕事は仕事がかなされるに從つて骨折れないものにならうとしてゐる、彼女は大きな集中とその結果から生ずる安易さで宿題に一日に四時間—九時から一時までの時間—一週に五日、彼女は〔…〕一日に平均約二千五百語を超える、會話の場所はウオルツシユ・アパートメントで、ここはパーク・アヴエニユウを見下すのである、ウオルツシユ夫人(彼女の夫は出版業のリチアード・ウオルツシユである)はそこで一寸しか過さない、彼女は每週一日だけ町に來る、彼女の本當の家はバック郡の「ペンシルバニア・ダッチ・コンミユニテイ」に在る

ここに來て以來彼女は現在及び最近の歷史の研究者であつた、彼女がここで可成多く思ひ廻らした人生の二面は英雄崇拜と婦人の身分であつた、彼女の新しい小說「他の神々」は英雄崇拜についてである—アメリカの空想を掴む若き機械工のストオリイである

海外 文藝の流れ

◇ダウニングの作家生活

トツド・ダウニングが作家として踏み出したのはオクラホマの司法官代理が一九三一年の春カンサスの監獄から二人のメキシコ少年が逃げてゐた時彼らを射殺したのに因がある、その當時ダウニング氏はオクラホマの大學でスペイン語を教授し、夏休み中メキシコへの旅行團の世話をしてゐた、この射殺事件でオクラホマ人はその當時メキシコで歡迎されないだらうと心配された、そこでダウニング氏は定職がなくなつた、彼が探偵小說の耽讀家であるのを知つてゐた一友人が小說を書くことを勸めた、彼の最初の怪奇小說は一九三三年に出版され、一年後彼は熟達に時間を割くために彼の教職を辭した、彼は教職の當りを取つた怪奇小說を書いた、だが彼の最近の小說「メキシコの地」はダブルデイ・ドーランから出たが、これは小說ではない、それはアステク人前から今日のメキシコの物語である

◇リオン・フオヒトワンガーの渡米

「權力」その他の小說の有名な作家リオン・フオヒトワンガーはフランス領リヴイラに亡命して七年になる、彼は現在では表面上は敵國人ではあるが、フランス當局から彼の自由を與へられてゐる、彼はアメリカを訪問する許可を最近受取つた、彼の新しい小說「パリ・ガゼツト」の出版期日は四月十二日から二十二日で、發行所はヴアイキング・プレスである、だから彼は新小說の出版される時にはアメリカにゐることにならう、彼はこれまで一度アメリカを訪問してゐる

二基スルフオンアミド劑最高規格品

ヂセプタール錠

化膿諸菌撲滅!

フテリアに 血清注射の効く以上に化膿性疾患にヂセプタールの卓効は定評あり。

プシス(敗血症)は 殆んど百%の割に死亡するがヂセプタールの出現により多くの人が救はれつゝあり。

(肺炎)の ノイモニー 病原菌はヂセプタールにより容易に撲滅される故、專ら使用の醫家が多い。

ンドク(丹毒)に・ ヂセプタールは既に近代人の常識。

一錠よりも 二基スルフオンアミド劑たるヂセプタールは副作用がなくて奏效す。

エス(徽毒)に サルヴアルサンと云ふ如く化膿症(淋疾、中耳炎、面疔、にきび等)にはヂセプタールこそ決定藥!

一錠〇・五瓦含有 定價 二〇錠(三・五〇) 百錠(一五・〇〇)

●呈 治療文献 說明書を發賣元より發呈
●全國一流藥店百貨店にあり

代理店 東京本町 株式會社 小西新兵衛商店 大阪道修町 合名會社 安原喜三郎商店

製造發賣元 東京豐島區池袋二丁目 中外新藥商會 振替東京八六八八番

DISEPTAL=4-(4'-Aminobenzolsulfonamido)-benzolsulfondimethylamid… $H_2N⬡SO_2NH⬡SO_2N(CH_3)_2$ …… DISEPTAL=4-(4'-Aminobenzolsu

シーズンにヨクキク

大學目藥

これからが結膜炎の流行期!

治療と豫防は大學目藥で

爽かなさし心地…
速かな効め!
紫外線の害を防いで(大學目藥特許製劑ヴルビオレキン配劑)
目を強く美しくす

流線型容器

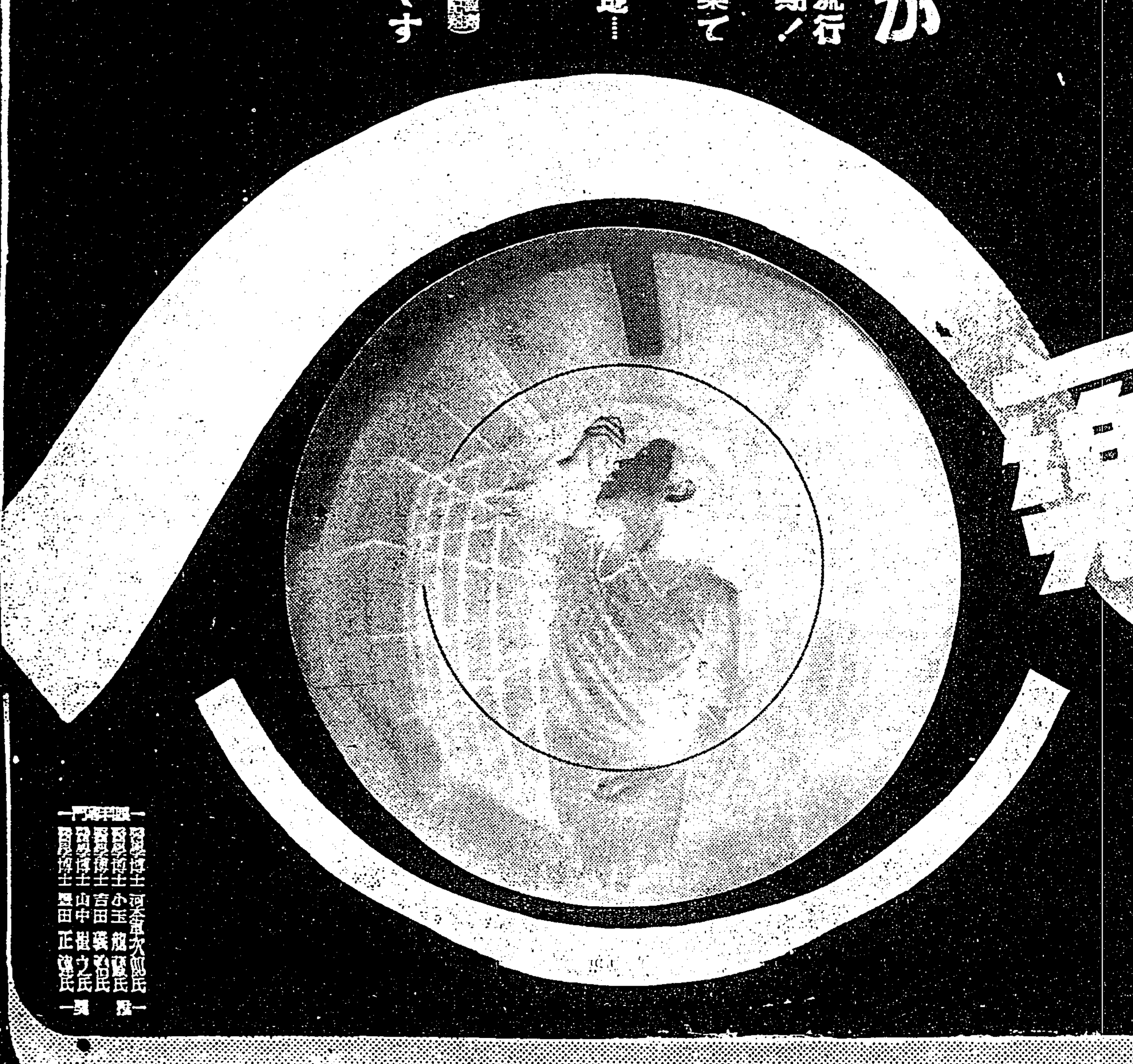

眼科專門 醫學博士 河本重次郎氏 醫學博士 小口忠太氏 醫學博士 吉田〔…〕氏 醫學博士 山中〔…〕氏 醫學博士 〔…〕田正〔…〕氏 一致推獎

慰問袋に大學目藥

トラホーム 〔…〕 ただれ目 なみだ目 かすみ目 〔…〕

定價 小瓶二十錢 中瓶三十錢 德用五十錢 特大一圓 小兒用二十錢

大學洗眼藥 十錠十錢 廿一錠二十錢

各藥店にあり

美眼と強化 眼病豫防に 毎朝點眼

御子達には無刺戟の小兒用大學目藥あり

大阪北濱 參天堂株式會社

東山舊宅て安藤南支最高指揮官と會見の汪院長

【右より安藤最高指揮官、汪院長、佐藤〔以下不鮮明〕】

隣保共助にこの際　米の退藏は愼め
全島の農民諸君に告ぐ

隣保共助の精神に基く〔以下不鮮明〕

挺身建國軍を興した　黄大偉將軍が寄臺
きのふ中支へ赴く途次

和平建國運動の一翼として〔以下不鮮明〕

北氷洋を目差す
我が漁撈船隊の陣容

【福岡特電】日本水産では今夏北氷洋のトロール漁業に新なる進路を開拓すべく同社トロール部の本據九州戸畑の營業所は昨今これが出動準備に忙殺されてゐる〔以下不鮮明〕

きのふは水産デー
臺北市で各種の催し

十三日の全國水産デー當日臺灣水産會では午前十一時〔以下不鮮明〕

新竹【新竹電話】新竹州水産會では十三日の水産デーに當り左記の如く午前十時より新竹神社に〔以下不鮮明〕

伊勢神宮に勅使參向

【東京十三日發同盟】畏くも天皇陛下には來る二十七日豐受大神宮〔以下不鮮明〕

天長節の奉拜式
祝賀に亙らない程度に執行
督府關係方面へ通牒

今年の天長節は宮中喪につき天長節奉祝の國民的行事は〔以下不鮮明〕

行く阿部特派大使に　激勵の手紙一千通
乘船の鹿島丸の準備もなる

【東京十三日發特電】新たなる日支國交の樹立に特派大使の重任を帯びて新支那中央政府に使する阿部信行大將一行の東京出發の十五日〔以下不鮮明〕

政黨側を騷がせた　武藤局長の答辯
議會を顧みる座談會（十二）

會期の短縮論

〔以下不鮮明〕

質問材料未到着

武藤軍務局長の答辯と政黨

臺北市の小學兒童
きのふ着京

【東京十三日發同盟】臺北市小學校の修學旅行團は〔以下不鮮明〕

自動車運賃の値上げ
自動車聯合代議員會で決議

臺灣自動車聯合會では〔以下不鮮明〕

一、運賃改正の件
二、飛沫除防險の件
三、就業免許制撤廢の件
四、從業員內地視察員派遣の件
五、十五年度移入車輛確保の件

渡滿する青年隊
今夏は女子の一隊も參加

【東京十三日發同盟】今夏滿洲に派遣される青年隊は〔以下不鮮明〕

臺北と廣東を結ぶ　營業定期航空路
愈よ十五日から開始

待望久しかつた臺北廣東線が愈々十五日より一般營業定期航空として開設せられる事となつた〔以下不鮮明〕

臺陽美術協會に　東洋畫部を設置
綜合團體として精進

臺陽美術協會では今日まで西洋畫家の單一團體であつたが〔以下不鮮明〕

聲明書の內容

美術振興調査會

臺北第二、臺中の　兩師範に講習科
本年度から女生徒を收容

醜聞
入試に絡む
東京の一學園で

總督代理の弔問

戰歿勇士遺族へ
靖國神社參拜のために無料乘車證

【東京十三日發同盟】來る二十三日から執行される靖國神社臨時大祭に新に合祀される戰歿勇士の遺族の參列上京に際し〔以下不鮮明〕

旅館業者を集めて　北署で嚴重な注意

神戸のお泊りは
ホテル六甲ハウス

神戸市六甲山　電話御影ニー・ニー〔以下不鮮明〕

昆明南方に激震
三日から四日間續く

【香港十三日發同盟】昆明よりの情報に依れば去る三日拂曉より昆明南方一帶に亙り過去百年來の大地震あり〔以下不鮮明〕

少女が溺死

"僕の見た日本"
支那の少年が對話放送

【東京十三日發特電】戰火の巷から拾はれて來た支那少年が〔以下不鮮明〕

海上警報　十三日午

定期航空

出船入船

大和丸

ボンベイの紡績工　らの總罷業打切る

日章印カーボン紙

"冬山"を語る
ゆうべ明大山岳部員を迎へ

臺北帝大理農學部入學者

けふの天氣

中國、九州、朝鮮地方旱害並靜岡市火災義捐金領收報告

ニュース映畫會
陸の荒鷲江西省大爆撃行
日比谷の國民大會
特に異彩を放つ臺北大會
特報
獨伊兩巨頭の　ブレンネル峠の歷史的會見
何が語られ何が約された？……最近の北歐作戰で……
バード少將南極探險　第一報
ウインタースポーツ特報
最近に珍らしい妙味を盛れる
朝日ホームグラフ
漫畫　兎のマドロス
本日　午後一時より五時迄　午後七時三十分より十時三十分迄　於公會堂

大東宝年に一度の豪華キャスト！
人氣の旋風！
蛇姬樣
大河內傳次郎　長谷川一夫　山田五十鈴　原節子　黑川彌太郎　山根壽子
十八日臺北國際館封切　順次全島東寶各館封切

時局産業ニユース映畫會
主催　臺南商工會議所

父櫛田哲次儀豫テ帝大病院ニ於テ療養中ノ處四月十二日午前十一時五分死去致候間此段謹告仕候
男　櫛田亮
妻　ナホ
親戚代表　吉成新太郎
友人代表　小松重一
代　立花壽
代　鈴木忠次郎
谷河梅人
福島縣人會

母井手ハル儀豫而病氣自宅療養中の處四月十三日午後二時十五分死去致し候間茲に生前の御厚情を深謝し此段謹告仕候
男　近藤政幸
親戚一同
五斗ク二
竹下長三
宇田繁

社員募集　中・商卒業以上年令二十七歳迄の內地人男性たる事　東寶映畫臺灣配給所

辯護士開業
前高等法院上告部判官臺南地方法院長
辯護士　緘澤榮三郎
一般法律事務の委囑に應ず
事務所　臺北市南門町三丁目九番地　小南門前　電話五三八八番
事務員　鄭阿昌

臺灣に於ける卓球の過去と現在（下）

體協卓球部幹事　工藤好美

【臺灣】にとつて劃期的なこの大會を遂行するためには長い前から種々な準備がなされた、世話人の一人は既に昨年の七月東京で關係者にあつてその交渉を始めてゐる、その後幾度かあることにこの企劃について人に語り、學生對社會人の試合や都市對抗戰も或る意味では今、朝鮮選手招聘の下準備であつた、臺灣卓球協會ができたのも一つには朝鮮選手招聘のためであり、また朝鮮選手招聘の準備とともにできたのである、今、朝鮮選手は三月十九日に臺北に着くと、すぐその夜總督官邸に招かれ、大食堂で總督閣下を初め總督府の高官及びその家族の方々に卓球の妙技を親しく見て戴く機會を與へられた、このやうな例は卓球に於ては恐らく初めてのことであり、他のスポーツに於ても殆ど聞かないことである、臺北では市役所後援の下に公會堂で三國卓球大會を遂行したが、非常な人氣を呼び、三國でおよそ二千五百名の觀衆が集まつた

【地方】にあつては基隆、金瓜石、桃園、新竹（新竹州）、臺中、嘉義、臺南、岡山（高雄州）、高雄屏東等にて招聘試合が行はれ、中央、地方を合すれば殆ど一万にのぼる人々が選手の神技を見、卓球に對する認識を新たにする機會を得た、また臺北に於ては三國の試合のほか、五日間にわたつてつぎつぎに學生、社會人、女子のコーチが行はれ、試合とコーチを通じて臺灣卓球の向上は今後めざましいものが期待されてゐる、なほこのたびの朝鮮選手招聘にあたり總督閣下から金百円を卓球協會に寄附されたことは臺灣スポーツ界にとつて誇らしいこととされ、協會ではその金の一部をもつて小林總督杯を作成して永くこのことを記念し、又臺灣都市對抗卓球戰のトロフィーとすることに決定した、臺灣體育協會から金百円を寄附されたことも、卓球協會の苦しい財政を助けるうへに非常に役立つた、また卓球協會から兩選手へ記念品としてカップを贈つたところ

【兩選】手から改めてこれを卓球協會に寄贈された、協會ではこれを「今、頼杯」と名づけ、永く兩君の遠征を記念し、全臺灣學生對社會人卓球戰のトロフィーとすることになつた

臺灣の卓球人によつて熱望されることが今一つ實現されてゐた、それは卓球がスポーツとして正式に認められ、臺灣體育協會のうちに卓球部が設けられることであつた、この長い間の希望は本年四月に實現された、事のここに至るには一昨年學生聯盟が國際式採用以後臺灣卓球界の異常な躍進—社會人聯盟の創立、學生聯盟と社會人聯盟との共同主催にかかる諸事業の遂行、卓球協會の成立

【今頼】兩選手の招聘等が一段に好感をもつて認められた結果であらう、このことは臺灣體育協會が本年度の事業を說明した文章のなかで次のやうに記述してゐるのでも知られる

卓球部の新設は近年目覺ましき發達を遂げた本島の卓球界の現狀より推して時宜に適したものと言ふべく、目下日本學生界のNO1、NO2の今、頼兩君の來臺中卓球部の新設を見たのは奇しき因緣とも言へる、今、頼君の全島指導行脚と卓球關係者の熱意の結果は將來の發達に多大の期待を持ち得る（昭和十四年四月六日、臺灣日日新報所載）

卓球がこのやうにして言はば公認のスポーツとなつたのを

【機會】に、臺灣卓球協會は日本卓球協會に加入し、その支部になることに決定した、これまで離れ小島に孤立してゐた臺灣の卓球が初めて中央と密接し、その有機的な一部として發達する時がつひに來たのである、最後に臺灣卓球の組織と本年度の豫定事業を記せば して本記を結ぶことにする。

△組織

臺灣體育協會卓球部部長三田定則、幹事社團明、幹事工藤好美、臺灣卓球協會會長三田定則、日本卓球協會臺北支部長同前、全臺灣學生卓球聯盟會長矢野禾積、全臺灣社會人卓球聯盟會長谷河[illegible]人

△本年度豫定事業

四月二十八日建功神社奉納卓球大會（體協主催）五月中旬社會人聯盟卓球大會、五月下旬學生聯盟卓球大會、六月初旬學生選手權大會（帝大主催）九月初旬社會人聯盟卓球大會、九月二十一日全臺灣選手權大會兼明治神宮臺灣豫選（體協主催）、十月初旬學生聯盟卓球大會、十月中旬學生選手權大會（帝大主催）、十一月初旬學生對社會人卓球大會（臺灣卓球協會主催）十六年一月中旬都市對抗卓球大會（體協主催）

劈頭農專、鐵の決戰

豫測を許さぬ中等部各校の實力

奉納ラグビー組合せ決る

恒例の建功神社奉納ラグビー大會は既報の如く來る二十七、八及三十日の三日間高商グラウンドに於て擧行されるが十二日夜に於ける委員會に於て各隊代表の抽籤に依り組合せが左の通り決定した

△二七日
後二・三〇　入場式
後三・〇〇　中等部一次戰　臺北工業—臺北商業（不戰一勝北一中）
後四・〇〇　一般部一次戰　高商—帝大
後五・一〇　同　農專—鐵團

△二八日
後四・〇〇　一般部準決勝　[illegible]—高校
後五・一〇　同　高商、帝大の勝者—農專、鐵團の勝者

△三〇日
後四・〇〇　中等部決勝
後五・一〇　一般部決勝

大體の豫想を試みるとまづ中等部では最近に於て斷然他を抑へてゐた工業は今春千代主將以下十名のレギユラーを送つて內地遠征に參加のメンバーは僅に二、三にすぎず昨年と同様の興味を持つかどうかは疑問で、鐵團との練習試合を見てもどうも締りが軟かい感は免れないが心強い事は新人のどれもがガツシリした身體を持つて居りこと恐らく鍛へ込まれたら工業特有の「力」と云ふ點では先輩に劣ることはあるまいと云ふ程度のチームは出來上らう、西田主將以下多數を送り更に四年生から二選手を高校に取られた一中も可成りの痛手ではあるが傳統を誇る一中が打倒工業を目指して雪辱を期ふ意氣が期待される、いつも評判倒れて終はなかつた商業も今度あたり芽の出し時で狀態もほぼ同じであるから今度の大會は實際の所蓋を開けて見ない中は何れがどうと豫斷は出來ないが實力が同じとすれば最近自信を得た故か試合にめつきり落ち着を見せて來た工業に若干の歩があるのではないか一般では矢張り農專が強からう試合巧者の平尾の新主將と磯本、金井あたりを中心に新人中にも一中の名主將西田、それに大賀、大隈等の隣將を得てゐるから前年に優るとも劣るチームではなさ相だ至極に強敵を失つた高商は、新主將田中がTBセンターに頑張り久保田その他の古顏を中心に傳統の彈力ある試合振りを示しはしようが力は若干落ちるものと見ればなるまい、前記の農專を高雄へ取られその他の卒業生を大方他の地方へ送つて新加入を待たず、最近歸臺の古參選手も未だ調子の出ない三〇には大きな期待は出來ないが幸ひ運が良かつたから農專、鐵部等のベテランがうまくリードして巧にすり抜けて行けば案外決勝あたりで大接戰を演じる樣な事になるかも知れない同じOBでも劈頭優勝候補の強豪農專の鐵を合した鐵團は目下每日夕刻から工業學校で猛練習を續けてゐるが何せいメンバーが揃はず鐵團を中心に海千山千の松村外森有馬等のFW、渡邊氏、川原がリードするバツク陣も豫定通りの配陣で行ければ或は農專に一泡吹かすかも知れないがその時の具合がベストメンバーの出場が確定されない限りどの程度に與へるものか豫想がつかない、高校、帝大の實力は未知數であるが何れも元氣一杯の活躍を見せる事だらう

今、頼兩選手

十五日の蓬萊丸で離臺

先般來臺以來臺北をはじめ中南部各地で試合及コーチをなして卓球の妙技を全島に示した今（早大）頼（立大）兩選手は豫定通り明十五日午前九時十二分臺北驛發、同十一時基隆出帆の蓬萊丸で離臺する、臺灣選手の勞を犒ふ意味で卓球聯盟では今十四日午前十一時より公會堂に於て送別午餐會を催す由

建功神社奉納武道

來る三十日武德殿で

建功神社奉納武道大會は來る三十日午後一時より總督府內武德殿に於て擧行される、當日は例により柔、劍、弓道の各型及試合が行はれる筈であるが試合は警察、學校、各一般團體より參加の個人勝負及高段者試合が行はれ盛況を呈することであらう

奉納籠球要項決る

建功神社奉納籠球大會は來る五月四、五の兩日三中に於て擧行されるが要項は左の通り決定した

【日時】五月四日（土）午後二時　五日（日）午前九時半

【場所】臺北第三中學校運動場

【競技方法】（1）競技規則は大日本籠球協會制定の規則による（2）競技時間及勝敗決定方法、原則として敗退法を採用す、男子は十五分ハーフ、女子は七分クオーター、男子は一般部と中等部に分つ、師範學校生徒は一般部とす

【申込期日】四月二十七日迄

【申込要項】（1）團體名（2）監督、主將、選手氏名及ユニホーム番號、ユニホーム番號は規定の大きさに作られ度し（3）臺北に於ける宿泊所（地方チームに限）

【申込所】臺灣體育協會宛、但封筒表に「建功籠球」と朱書のこと

【打合會】四月三十日午後七時半より臺北第一師範學校會議室に於て試合組合せ其の他打合會を行ふ各團は代表者を派遣せしめられ度

【參加料】不要、但試合用球は各團一個持參のこと

五人抜敗退碁戰

本社主催　日本棋院

五段　村島誼紀
四段　先番
五段　藤澤庫之助

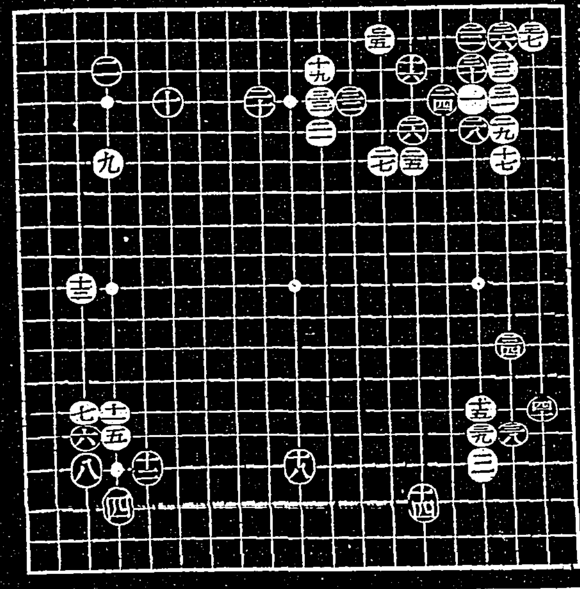

【第三局ノ五】
○三四は十二　●三五と一　○三六は二　●三七と二　○三八は十五　●三九に十五　○四〇ろ十四

藤澤氏二回勝三回目　持時間各十一時間　一分以內切捨　消費時間　黑一時一九分　白一時二〇分

致命的なエラー

右上隅の白敢なく頓死

評解　七段　鈴木爲次郎

◇アツ！と言ふ間もなく、村島君の活路に依つて、右上隅に於ける白十六以下の七子は呆氣なく黑の圍中に頓死して了つた

これを錯覺と云はずして何んと云はう、白手抜きを許さずから三五とケイマされて、この白に活きの無いこと位は、何も有段者でなくとも容易に判る筈である、俗に顔がさすとは斯ういふのをいふのだらう

◇專門家だとて人間である以上錯覺もし見落しもやるが、素人諸君の見損じとは、頃合を異にする、素人は局面が複雜に成れば成る程、見損じーといふより何が何んだか分らなくなつて了ふ頃合が多いのかも知れぬが、專門家は全然反對の場合に起す事の方が多い、それは頃難を極めるやうな處は、入念讀むために殆ど損じぬものであるが、却つて誰でも分るやうな簡單な處ー本局が好個の例である如くーに起し易いのである、といふのは平易な處は一局部の簡單な石の死活などー長年の經驗と技術により直感を以て判斷するがため、時に間違へを起す、（講評）白三四のエラーは問題にならない、無論これはろノ三にオサヘて活きて置かねばならぬ處である、黑三五と打たれて右上隅の白が頓死しては、殆ど勝敗決すと云ふも決して過言ではなく、以後如何に白が奮鬪するとも形勢を挽回することは、黑に大きなエラーが無い限り困難である

◇白は到底活はずとは知り乍らも、努力を惜まず三八、四十と右下隅の黑を攻めて極力盛り返しに奮鬪するとなつた

技て初心者の爲め右上隅の白に活きの無い事を說明して置かう、白「ヘノ二」と三に打つのは、黑「ヘノ二」にハイ込まれて簡單に死、又白「ヘノ二」にオサヘるのは、黑「とノ三」白「ぼノ四」黑「とノ五」で終戰、更に白「ぼノ六」にハネ黑「ぼノ七」にオサヘた時、白「とノ五」に打つのは、參考圖の如く打たれてやはり活きられない

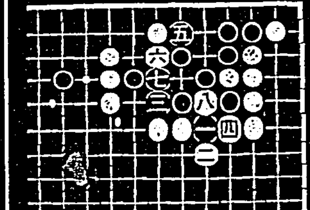

參考圖

臺日漢詩壇

選者　魏清德

紀元二千六百年恭賦　劉添貴

經過已卯歲庚辰。皇統二千六百春。一系綿綿長繼體。萬邦共命日維新。

擅原發跡溯當年。聖統相承一系綿。却效環球諸友國。大都崩壞又紛顛。

河山錦繡瑞祥煙。皇統二千六百年。億兆一心齊感激。巍々聖德大如天。

二千六百歲初新。正值昭和十五春。興亞柔成知在此。待看遼近沐皇仁。

老愧　五十嵐海洲

續快男子（31）

大島伯鶴口演　今村恒美畫

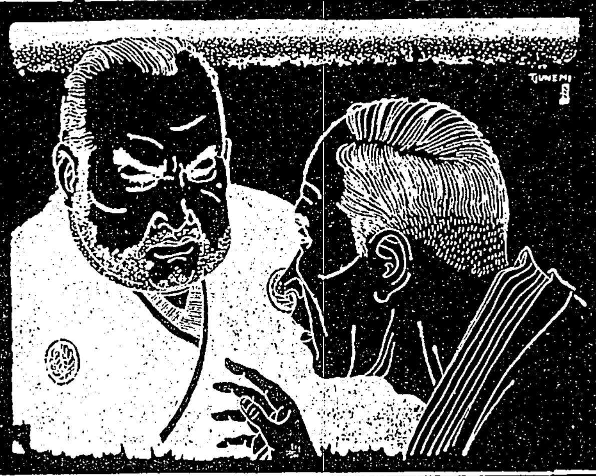

鎧澤邸の賊

すると笹川が舌打をして、

「チヨツ、仕樣がないなア、イヤそれ程までに言ふのなら、それではマア見合すとしようが」

言はれて鬼政もホツとして、

「エエもうそれが一番ですよ、深谷殿、決して惡い事は云ひませんよ、その方が親方のお身の爲で」

「よし分つた。それではマア止すとして置かうが、しかし深谷、ちよつと訊ねて聞くがね」

「へエ、何をです」

「親方が、それ程えらい奴だとしてたなア」

「怖い奴だとしなくたつて、怖いんだからいけませんや」

「マア聞けよ、それ程怖い奴だとして、乃公より彼奴の方が強いとしてだなア」

「エエもうそりやア、役者が違ひますア」

「喧嘩をすれば、乃公が敗けるとしてだなア」

「それヤアもう受合つて敗けますとも……」

「とても叶はないからといふので、この儘合ふことにして、親方を現はれて、大島の女房や娘の味方となり、乃公たちを取つて押へようとしてゐる惡者ぢやアないか。して見れば貴樣のいふ通り、乃公が親方にやられるとすると、貴樣だつてこの事件に、乃公は無縁じやア無いといふわけでもあるまい。いよいよとなつた場合に、お前の方へだつて飛沫が掛らんとは保證出來んぞ。ナア、それも汝は承知かといふんだ」

「へエー、成程、さう言はれて見ればさうに違ひないやうなもののね、私なんざアホンの少しばかりしか手傳つてはゐませんぜ、なに、恐ろしい奴なんですが、こんな事が起つて、殆ど逃げてもばれるといけませんから、といつは一つ、考へなくちやアなりませんなア、待つて下さいよ。あゝ一つと……アツ旦那、いつそ斯うしてはどうですか」

「フム、何か工夫があるのか」

「エエ旦那も御存知でせうが、本郷の駒込に、鎧澤といふ古家の爺がありませう、あれが親方に取つては大切な後楯なんですが、そアアして聞くと氣の毒だが、乃公の首にもばかりちやアない、お前の首にも関はる事になるのだから、それは承知なのだらうな。イヤ、お邪魔をした、左樣なら」

「オツトツト、旦那、ちよいと待つておくんなさい。へんな事を言ひ放しで立ちつこなしですよ、人が惡すぎらア、マア待つて下さいな。私はナニも、親方に狙はれるやうな、惡い事をした覺えはありませんがねえ」

「何の無いことがあるものか、鎧澤方へ一件、これ迄何の交渉も無かつたこの笹川を、向ふへ廻すやうな事になつたのは何の爲めだと思ふ、彼の大島家の財産を横領しようといふ一件からちやアないか。存ては海路の日和とやら、向ふからころがり込んで來た五十万圓、何の苦もなく胡麻化し込まうとしたのを、あの親方といふ奴がの邪魔の居敷へ、先々月の末に泥棒が入つて土藏を破つた一件がありました。鎧澤の方でも目の色を變へて、犯人を探してゐますし、親方も他ならぬ鎧澤家のことだからといふので、配下に命じて探索にかかつてゐるんですが、今以てその賊が分らねえんです」

「ウムさうく、そんな事を乃公も聞いたよ」

「ところが旦那、貴方だからお話をしますけれども、實は私が、その曲者を知つてるんで……」

「フーム、汝か」

「ジョ、冗談いつちやアいけませんよ、故買こそしてゐますが、土藏破りまではやりません。ところでその曲者を、私が知つてゐるのを幸に、親方を巧くおびき出さうて計略はどうです」

と惡事には拔け目のない[illegible]が一計を案じ出しました。

コヤミ　ワッセン
專賣特許の化學洗劑
總ての汚れが不思議によくおちる
藥店ニアリ
發賣元　こやみ本舖

宇津救命丸

お母様方と協力して！

日本の赤さんをモットモット強く丈夫に育てたいものです

宇津救命丸は子育て藥として幾十萬のお母様から信頼されて參りました！
育兒上手のお母様方と本劑との協力は強い兒を作る一つの秘訣です

こんな時に

お腹を壞した時、便の様子が惡い時、ネツを出した時、カンムシケてムズかる時、夜泣きがひどい時、風邪を引いた時など——スグにお服せ下さい。大變よく効き、元氣づいて參ります！

定價・廿錢・卅錢
五十錢・一圓より拾圓まで各種
尙今迄の金粒は銀粒に變りましたから御承知下さい。

總代理店　東京大阪　株式會社　玉置商店